南華日報

本報創刊於民國十九年二月
第三六五三號
今日出紙二大張
零售每份二仙
集孫中山先生字

SOUTH CHINA DAILY NEWS
63, Connaught Rd., C. Hong Kong
Cable Address "SWENONIS" or 5478
Radio Address "SWENONIS" or 9850
TFL { Editorial Dept. 32925 / Business Dept. 25612 } P. O. 369

督印人鄺修湛

館址干諾道中六十三號
電話 編輯部三弍九二五 營業部二五六一弍
電報掛號（有線電五四七八 無線電九八五零）
郵局信箱三六九號
定報價目（均港幣計）
本港 每月四毫 全年四元
中國內地 每月壹元 全年壹拾弍元
外國各埠 每月一元九毫 全年弍十二元
（郵費在內）（報費先惠）
廣告價目表請向營業部索取

香港干諾道中六十三號中國圖書印刷公司承印
香港政府特准掛號爲新聞紙類第一三六號

阿部大使離任歸國過滬談
中日應努力實踐條約
互本罪己精神共建東亞新秩序
昨訪陳市長捐廉五萬救濟難民

（中華社十一日上海電）完成簽署條約重任，現方在歸國之途之日阿部大使、昨日（十一）下午四時，在禮查飯店接見各報記者、發表談話，略謂此次條約交涉、因隨員關之努力、及在朝野熱烈支持之下，得已迅速完成調印・中日兩國之將來、不僅如紙上所寫條文，應在雙方國民之期望中，努力於將來之實踐、中日兩國國交今不過纔踏上第一步、此後余等亦應繼續向此正確目標邁進、華中方面、在事變爆發之前、余曾來過，關於中日兩國之將來、余之期望亦與當時絲毫無異，汪精衛氏今春於中華日報發表「罪己的精神」、論文中有云、「担負起新中國，建設邁進之責任者、應有自覺與反省、以及謙虛之態度」云云、日本人於分担建設東亞新秩序，亦應同樣本此精神、余返國後、當努力對日本朝野以此次條約調印之精神，與此後之覺悟、予以新的認識云、

（中華社十一日上海電）日本特派駐華全權大使阿部信行大將，離華返國抵滬，大使以過滬之便，特於本日（十一）偕隨員十餘人乘汽車往市中心區，拜會陳上海市長公博，當由陳市長率領各局局長親自迎接，并派市府軍樂隊奏樂歡迎，進入會客室後，互飲香檳，暢談甚歡，阿部大使並捐廉五萬元，作爲救濟難民之用，陳市長對阿部大使之盛情表示謝意，約談二十分鐘，始興辭而出，陳市長旋於下午二時前往大使寓邸答拜云，

滬社會局奉令 嚴整度量衡器

（中華社十一日上海電）滬戰以來，本市度量衡器遂陷紊亂，社會局曾下令調查，以資整頓，頃悉該局後奉市府轉來工商部指令，以各種衡器商號，如執有前頒營業許可執照者，自應繼續有效，該局奉令後，特分飭南市等十二區公署，一體遵照云，

日新任台督 定期赴任

（同盟社十日東京電）現任台灣總督長谷川清大將，偕同秘書及安住，於今日下午首途赴任，前任台督小林，海軍大將大角，永野，竹下，陸軍次官阿南，秋田，村田，石黑，及官民代表等，均到車站歡送，長谷川定三日由神戶搭太和丸遄赴台灣云，

匈外長沙 往南斯拉夫

（中華社十日倫敦電）匈牙利外交部長沙基，今日八時啓程赴柏爾格來德，

（路透社十日匈京電）匈外長沙基・今夜十一時五十分・乘火車由此間往南斯拉夫京云・將于十一日與南斯拉夫簽訂友好不侵犯協定・

打倒禍國殃民之共產黨

中央宣傳講習所 東渡參觀團抵東京

（中華社十一日東京電）中央宣傳講習所東渡參觀團一行，於本日（十一）上午八時抵達東京，全體遙拜皇居後，下午又參拜靖國神社明治神宮，

日與蘇聯 交換郵件

（中華社十一日東京電）日本與蘇聯於九日舉行交換郵件，今年第一次經風雪中運過庫頁南北之邊境，運往庫頁北部之郵件大部份寄與石油及煤場之日本工人，運往日本之郵件，大部份由僑居庫頁北部之日本人寄發云，

日駐美大使 日內來華 明春赴美

（同盟社十日東京電）新任日本駐美大使野村擬日內赴華，考察後，始於明年一月下旬首途赴任，外務省現已決定以前駐紐約總領若杉要氏爲野村顧問隨行云，

法租界華捕 昨晨一度罷崗 法當局答允增薪要求後返職 滬米價昨回跌

（路透社十一日上海電）法租界之華巡捕今晨罷工，要求增加薪水，自總高級長官答允對其要求予以早日考慮後，彼等已返職出巡，又此間米價刻已減跌，市上所售米價仍低於市當局所定之價目，此次跌價原因，係由越南運到白米七千包，同時一般相信越南此後運米來上海，并無若何留難，此間法總領事刻正聽候越政府意見之官方通告云，

日樞密院會議批准 日泰日伊友好協約

（中華社十一日東京電）今晨十時樞密院在宮內舉行會議，一致批准日本與泰國及伊朗修訂友好協約，

社論
美國的援助

美國現在的政策，有一個重要的原則：要別人去替他打仗。這就是說，美國並非不要打仗，倒是她自己不願動手，而以後台老板兼看客去參加戰爭。這種政策的運用，就是各方各面各式各樣的「援助」。

現在的世界問題，是新秩序與舊秩序的問題，美國似乎是舊秩序的擁護者，因爲美國的言行，是支持舊秩序的維持者，而反對新秩序的建立者的。但美國本來是不以舊秩序爲滿足的。在戰歐之前，歐洲是英法的勢力範圍，亞洲又是日英鉤心門角的場所，而門羅主義之下的美洲，却未能在汎美會議中通過待聯防案。因此，她用約翰生法案去抵抗歐洲國家，而在國聯處理中日糾紛期中，態度總是閃縮不定。她并不是不願「積極」，而是要等待機會，使世界的形勢能依[illegible]方案去改變一次。惟其在等待，所以她過去什麼都顯得穩重，對什麼事都採一種保留的態度。她現在確乎反對日德義三國所提倡的新秩序，因爲這不是美國式的，然而却并不是舊秩序的擁護者，只是想利用新舊秩序的爭持，找尋自己的機會。因此，美國之所利是在新舊秩序的爭持，愈爭持得激烈，美國式的新秩序愈易於建設，愈爭持得長久，這種機會愈快降臨。

因此，美國對於任何方面的失敗者之援助，是不足驚異的，因爲她正利於爭鬥的延長與激烈。在中日戰爭的初期，中國軍隊在上海一綫，支持達三個月之久，這時候美國賣給日本的軍械也特別多。蘇芬戰爭，芬蘭被攻不過，美國又大唱其援芬，但到了蘇芬戰事一結束，美國素來不肯運給蘇俄的機器汽油，却「破格」運[illegible]了。

英法在歐洲大陸作戰時，美國的援助，并不見得很積極，貝當元帥在法德媾和前後所發表的演講，可見一斑！現在呢，又是加緊援英了。然而美國的「援助」，是有計劃的，第一要有便宜，第二決不讓被援助者因得到援助而戰勝。因爲有一方面戰勝，則戰事結束，這世界是新秩序還是舊秩序，立刻判明，美國式的秩序，還是無法施展，這不是美國所願見的。反之，只要失敗者不致立卽失敗，卽戰勝者不能立刻得到勝利，愈打下去雙方的消耗愈多，愈打得長久，消耗後的復原就愈困難，到那時，非律濱式的「獨立國家」，就可以普及於世界。

重慶現在是以得到美國的援助爲榮的，五千萬借款，使蔣介石受寵若驚，然而中國人要警覺，這些援助的另一面是中國人的生命財產之犧牲，是中國國家元氣的斲喪，是中國國脈的淪亡，而不是蔣介石之所謂「最後勝利」。自知其爲中國人的同胞，應同時知道自己有以中日和平求國家獨立生存與復興建設的義務，而并沒有替美國去消耗日本的義務。

泰越邊境形勢圖

繼採報復行動 泰越互相空襲

（中華社十日河內電）越南當局正式宣佈，泰機于昨星期一日轟炸越南之老撾，同日下午泰機六架又轟炸邊境之市鎮，投下七彈，其中一彈擊中醫院，幸無人命死傷，越機爲報復起見，卽于是日下午轟炸泰國空軍之根據地，並于是夕擊燬那干，毀泰機一架，該地爲泰軍之前哨陣地，

（路透社十一日東京電）泰越邊境事件之報告，繼續由駐越南之日人方面發來，據獲自河內日通訊社電訊稱，謂法機飛往泰國襲擊其空軍根據地，聞此舉爲報復泰機日前轟炸越南之行動云，

日澄田少將抵西貢 視察越南南部情勢

（路透社十一日上海電）據獲自河內之日人報告稱・日本駐越南軍事使節團主任澄田少將將於本月十七日由河內往西貢・據悉・澄田少將此行係視察越南南部之情形云・

（合衆社十一日河內電）此間官方宣稱，星期二日上午八時三十分，泰國飛機向德吉投下炸彈十二枚，該處略受損失，今日上午九時，泰機在柏斯機投下兩彈，今日上午九時二十分又再投三彈，但機場并無損失，泰機五架今晨九時三十分飛越維亦聖，向機場投兩彈，無損失，該泰機并向兵房開機關槍掃射，但無傷人云，

（中華社十日河內電）日本駐越軍事使節團主任澄田少將・擬于十七日往西貢視察南部之情勢・預定逗留兩星期・將于卅日返河內・

※ ※ ※

保加利亞拒絕與土訂約 義使完成修訂文化協定

（中華社十日羅馬電）據此間今日消息・保加利亞爲避免干犯軸心國家外强起見・不肯與土耳其簽訂協約・拒絕外國軍隊假道通過其領土及利用其根據地・

（中華社十日羅馬電）據此間消息・義大利與保加利亞於本年六月時會在索非亞簽訂文化協定・現在協議修訂・於昨日舉行交換修正約章云・

土耳其訪阿富汗使團 由阿返國

（路透社十一日白沙瓦電）駐阿富汗之土耳其軍事使節團九人預料由阿富汗京喀布爾返安哥拉時・將不久經抵此間・西北邊區省政府將予以歡迎・彼等并將受此間政府設宴歡待云・

行政院會議通過 外內教部組委會
接收古物圖書標本及氣象台
任薛逢元爲外交部亞洲司長
任石成嶽爲湘鄂贛臨時財整委會主委

（中華社十一日南京電）行政院第三十七次會議・出席者汪兆銘・林柏生・褚民誼等・列席者外次徐良等・主席汪院長・秘書長陳春圃・

甲、報告事項

（一）宣讀第卅六次會議紀錄・（二）院長報告・據廣東省政府陳主席呈稱關於日方交還之廣東省營各工廠・經於本年十月十五日依照協定與日方簽定・各工廠委託經營及借款合同等草案呈請核准等情到院・已指令照准・

乙，討論事項

（一）院長交議・據外交部報告接洽接收古物圖書標本及氣象台經過・擬由外交內政教育三部派員組織委員會・由外交部召集案・（決議）通過・（二）財政部長周佛海呈擬具關務署及稅署組織法修正條文及說明・暨鹽務署組織法草案・請核議案・（決議）通過・呈送中央政治委員會・（三）外交部兼部長褚民誼呈・奉交審議安徽省特派交涉員辦事處組織規程一案・謹擬具修正意見・連同所擬特派交涉員辦事處組織・及職務規則草案・請公決案・（決議）（一）修正通過・（二）前頒之省府及隸屬行政院之市府設置特派交涉員暫行辦法同時廢止・并呈報中央政治委員會・（四）外交部兼部長褚民誼呈・駐日大使館房屋・業經派員接收・擬具房屋修繕及購置車輛[illegible]概算書・請核議案・（決議）通過・臨時費及購置費由預備費項下撥支・（五）警政部長周佛海呈・爲擴充首都保安警察兩中隊・謹擬具經臨各費支出概算書・請核議案・（決議）通過・經臨兩費自十一月份起・由治安費項下撥支・（六）工商部長梅思平・宣傳部長林柏生會呈・奉交審查中華電影公司請求增加資本及撥助補助金兩案・謹提出審查意見・請公決案・（決議）通過・在預備費項下撥支・

丙、任免事項

（一）汪院長提・本院簡任編纂高樂民・薦任助理員謝樂山・均已另有職務・呈請辭職・擬予照准・並擬薦用朱膺齋爲本院編纂案・（決議）通過・（二）內政部長陳羣提・擬請呈薦褚通爵爲本部薦任技正案・（決議）通過・（三）外交部長褚民誼提・本部常務次長兼亞洲司司長周隆庠請辭亞洲司司長兼職・參事龔道濟・科長孫敦民期均另有任用・參事魏楚另候任用・科長李向憲因病出缺・均請免職・擬請任命薛逢元爲本部亞洲司司長・孫敦民爲參事・并擬請呈薦吳澄爲科長案・（決議）通過・（四）海軍部兼部長任援道提・本部少校副官王大・軍械司少校科員莊海足・軍學司少校科員林中藩・海興軍艦少校輪機正周爾康・均另有任用・擬請免職・并擬請呈薦王大爲本部中校副官・莊海足爲軍械司中校科員・林中藩爲軍學司中校科員・周爾康爲軍衡司少校科員・藍邦彥爲同少校科員・邱夢孫・張天驥・郭守謙・張福良爲軍需司同少校科員・陳沅・曾仰賢爲軍械司同少校科員・林漢仁爲軍學司同少校科員案・（決議）通過・（五）財政部長周佛海提・湘鄂贛臨時財政整理委員會常務委員兼代主任委員李善謙・擬令毋庸兼代主任委員職務・並擬請簡派石成嶽爲該會主任委員案・（決議）通過・

北愛爾蘭總理 訪邱吉爾

（路透社十一日倫敦電）今日自培爾法斯特探悉・北愛爾蘭新總理曼杜路斯刻在倫敦訪問邱吉爾及其他閣員

邱吉爾將演講 申述作戰目的 料將響應羅斯福意見

（合衆社十一日倫敦電）預料邱吉爾將於下週發表聲明述出英國作戰目的，反抗軸心新秩序之宣傳而答覆希特勒，議會黨人預料邱吉爾將響應羅斯福之意見，而一致依從美國民主政治之熱望，英政府刻已與自治領及聯盟國交換意見，自由黨及社會黨曾推促英政府發一清楚聲明，聞勞工大臣卑雲最近主張作戰目的應包括平穩之社會主義，逆料邱吉爾他日之演辭將避免瑣細而祇限於作戰目的之一般原則，重述解放被壓逼民族之志願而耳。

（路透社十日倫敦電）英不管部大臣格連活今日在倫敦演說稱，「英國決無戰敗之理，除非吾人於將獲得勝利時躊躇顫動，游移不決，吾人非說勝利經已臨近，但吾實謂德國不能取勝耳，吾人今日海軍之實力比於任何戰爭時期爲大，而我空軍力量與日俱進，英國新軍之人數，配備，效能及作戰力亦逐漸增長，吾人工業力量，與軍用品生產有關者亦逐漸繼續擴展，英國人民在備嘗任何國家所未經嘗之最嚴酷試練之後，其民氣精神，未有如今日之盛者，敵人一向以爲吾人頹廢不振，豈知彼所謂新興國家來進攻時，吾人竟予以堅强之反擊，敵人之野蠻及恐怖行動，若施諸別國，亦足以使其屈膝，今以此行動施諸我國，行見其反受重創，無怪乎敵人之駭疑而忿恨也」，

戈培爾告外國記者 戰事於短期內結束

（合衆社十日柏林電）戈培爾於宣傳部內接見由巴黎來之外國記者時，謂彼相信此次戰爭將於可有理由之短期間內結束，德國到時以「猛烈之閃電攻勢對付英國，比之任何時代英國受遭遇未爲劇烈」，戈培爾又謂，「事實上吾人已戰勝，故集中力量以求將來歐洲新秩序之成立，及與世界各處之經濟成立文化之關係，尤其是美洲」云云。

（合衆社十日柏林電）現已宣謂當希特勒演講時，四週圍有重高射砲八尊，及有光耀之探射燈云。

（路透社十日華盛頓電）此間人士認希特勒之演詞爲（一）對軍火廠工人精神訓話，（二）對世界其餘國家無論是交戰國或非交戰國如屬反納粹經濟者向之挑戰，此間認爲希氏對各方資本主義挑戰大抵係針對英美兩國因其最後承認美國縱非屬交戰國，亦屬確助英國作戰也，一般人認爲對德國工人而需要此種精神訓話，尤其是長篇大論，實屬含有重要意義云。

德機活動減少 英炸潛艇據地

（路透社十日倫敦電）是日白晝敵機數架飛至英海岸，每次俱屬單架飛來，英空軍部公報稱，剗下所接報告，有敵機數架竄入肯德東部，祇投兩彈，便即逃去，該處損失甚微，幷無傷人，敵戰鬥機一架被擊落，英轟炸機一架失蹤。

（合衆社十日柏林電）因天氣惡劣之故，德機昨日及昨夜之活動，僅限於作「武裝偵察」之行動，英空軍轟炸法境之德佔領區，及德國北部，均投下炸彈及燃燒彈，對於建築物有微傷，英機三架被擊落，星期日晚德機於轟炸倫敦時有三架未飛回。

（合衆社十日多維爾電）英空軍昨晚轟炸法國之德佔領港口尤其是注重加萊，起大火頭，今日在英岸仍可望見火光云。

（合衆社十日倫敦電）空軍部宣稱，英機昨夜再飛至敵利岸轟炸，英機前曾造火向該處之船塢潛艇根據地襲擊，英空軍今日又轟炸不來梅之飛機工廠及布倫之船塢。

倫敦警局告市民 防新式彈

（中華社十日倫敦電）倫敦警察當局已發出佈告，警告市民預防德機最近空襲所投之新式炸彈，該彈類似防毒面具之貯藏器，偶或不察，將之拾起，立即發生爆炸，可使五十公尺半徑以內之人死傷。

日駐黑河分領館 昇領事館

（同盟社十日東京電）日外務省鑑於滿蘇國境之重要性，近乃決定將駐哈爾濱日總領館之黑河分館昇格爲正式領事館云。

美國限制 鐵類出口 須領執照

（路透社十一日華盛頓電）羅斯福總統昨日已下令美國之鐵苗，鐵塊，及某種鋼鐵已製成或半製成者須領出口執照，因美國現時須用此種物料增加國防云。

（中華社十日華盛頓電）據白宮公報稱，當局爲應付國防上之需要，將擴大限制運鐵出口，鐵鑛，生鐵，及某種鋼鐵貨品，均在限制之列，現時只限於運往英帝國及西半球可領出口執照，其他地點則須限制數量。

（合衆社十日華盛頓電）羅斯福總統今日下令，凡一切鐵鑛，鐵片及鐵之混合物及某種已製成或未製成之鐵及鋼製品之出口，必須先獲得出口許可證。

日拓務省 新增預算

（同盟社十日東京電）日拓務省明年預算，經大藏省核定之新增經費中，其主要者如下，一，滿洲移民經費三八，〇〇〇，二，義勇隊費用四，〇〇〇，三，女子進出大陸之經費一，〇〇〇，四，南洋方面經濟進出之經費二，八八九，五，南美移民經費一，二三七，（單位千圓）

埃及境內 英軍出擊 海陸空軍活動 擬迫義軍退里比亞

（路透社十日倫敦電）據獲自開羅最近之消息稱，英國再予義軍一大打擊之時機尚未錯過，此次打擊，應在里比亞，英軍業已予侵入薛地巴蘭尼之義國卡拉西安尼將軍之部隊以一重大打擊，義軍官被俘或擊斃者數人，兵士被俘者四千餘人，英軍並奪獲坦克車甚多，此乃令人興奮之初次出擊也，關於此方面戰爭之最後結果，目前尚難預測，義軍或將被迫沿線退卻，英軍雖予以重大損害，然其薛地巴蘭尼附近之主力部隊或將設法逃脫，義軍有遭覆滅之可能，英軍或將滑里比亞高原而下斜坡，直至蘇林與薛地巴蘭尼間之公路，此舉不僅爲包抄，企圖完全殲滅義軍，英軍且控制海洋，海軍陸戰隊或在義軍後方，向多伯勒推進予以打擊，此項軍事行動，範圍頗大，英軍須作特別之努力與冒險，惟時機則確屬適宜，蓋敵人之軍心已大搖動，若乘此際予以突擊，則敵人或將不支而退，亦未可料，猶憶法國未崩潰時，即有此種情事，德軍少數部隊不顧法軍之固守，越法境向右挺進，即佔領波爾多，時至此際，實爲英軍予義軍以重大打擊之機會，英駐埃軍總司令威禍爾將軍與威爾遜勳爵已動用所有兵力攻擊敵人，英海空軍極爲活動，並顯示其威力，此點殊稱滿意，英軍能否追義軍退回里比亞，並能否驅義軍於該境之外，尚待異日證實，當地之阿刺伯人或將起而襲擊義軍之零星部隊，甚或義軍之僑民同時被其襲擊，亦未可料，地中海之其他方面，即阿爾班尼亞方面，戰事前途亦同樣光明，希軍雖在惡劣冬季天氣之下，仍繼續挺進不息，希軍之追擊因天氣不佳，進展因遲，然退卻之義軍亦因此而蒙不利，尤憶一八一二年拿破崙由莫斯科敗退時，俄軍追擊，法軍退卻，當日之惡劣隆冬天氣，試問何方蒙其不利耶，阿爾班尼亞之義軍正處於最危險之形勢中，英國可從里比亞海岸作戰之戰艦中調回充分之艦隊赴薩隆拿，經此一擊，則勝負或可立決，英海軍若進攻該港，可將義軍半數之退路截斷，又可制止義軍之增援，英艦隊固不應辭此一戰也，墨索里尼與其法西斯帝國刻正發生動搖，英軍現時能推倒之耶，固有此可能也。

英國首相報告 埃及戰況滿意

（中華社十日倫敦電）邱吉爾在下議院報告英軍在埃及進攻義軍之戰況，謂最低限度英軍已得初步之勝利，英軍現已到達薛地巴蘭尼與北克北克之海岸，希臘之勝利英空軍建功甚大，地中海之英艦隊及英空軍均能與陸軍密切合作，英艦會轟擊海岸各地之義軍，尤以薛地巴蘭尼爲最。

（合衆社十日開羅電）海軍部今日發出公報稱，本月八日及九日兩晚英戰艦轟炸麥地那營房及薛地巴蘭尼，以輔助英陸軍向敵進攻。

（合衆社十日倫敦電）似現在埃及西沙漠之英軍，正向義軍之右翼進攻，以期驅之出海，而爲英海軍乘而殲之，據估計義軍在前線所佔之區域，廣約三十哩，衆料昨日被英軍所虜獲之士兵多屬里比亞軍云。

（合衆社十一日開羅電）據此間官方人士稱，義軍在西沙漠被俘虜六千餘人，幷被奪去巨量軍用品云。

西沙漠攻勢中 義機損廿二架

（合衆社十日開羅電）英空軍部今日發出公報稱，自英軍在西沙漠開始攻勢之後，巳擊落或擊毀義機共二十二架，英軍作攻勢之第一日，由多爾娜至薛地巴蘭尼之每個敵機場均被英軍猛烈轟炸，蒙受重大損失，除此之外，英戰鬥機繼續在全部戰區襲擊敵軍集中點，及摩托運輸車，英戰鬥機一隊向敵交通線襲擊，予以重大破壞，且低飛及開機關槍掃射，擊斃敵方人員若干名，英機三架未有飛回，但有兩飛行員獲救。

（路透社十一日開羅電）英軍在西沙漠刻仍繼續活動，義軍散部隊現正被英速動之坦克車掃蕩，沙漠瀰夜開砲火及飛機聲，因英軍繼續推進不停也。

阿爾班尼亞境 義軍繼續退卻

（合衆社十日阿至老加斯杜倫電）據報告，義軍向謙馬拉方面退卻，希軍向阿至老加斯杜倫以北向海岸前進，已越過山嶺，又另一部向德運奴斯山谷間推進云。

（合衆社十日倫敦電）倫敦交易電訊社駐希軍之訪員報告，希軍過山炮隊昨日完全殲滅在北戰線防守陣地之敵軍一縱隊，希軍抵至山峽中，見有義軍屍體纍纍及軍用品無算。

（合衆社十日羅馬電）官方公報在十一月內，希臘前線上義軍戰死者七七二人，傷者一，八七四人，失蹤者七一一人，而阿爾班尼亞軍則死八人，傷四十三人，失蹤者二十八人云。

英對重慶 一千萬鎊 英外次伯特勒在下議院聲稱

（同盟社十日倫敦電）英政府今日決定以一千萬鎊貸與重慶政府，就中五百萬鎊充作購買物資之用，其餘則爲外匯安定資金云。

（同盟社十日倫敦電）英政府十日決定貸款一千萬鎊與重慶政府，同日英外次伯特勒在下院關於貸款重慶事，答覆議員質問如次，「美政府已於上月卅日聲明對重慶政府追加貸款，並鑑於英政府與重慶政府財政經濟關係之重要，故決定再作財政的援助，如在適當協定下，重慶可將英國貸款在金鎊集團區域內使用，則英政府決在原則上貸予五百萬鎊爲法幣平準資金，更與自治領政府聯合貸與五百萬鎊，可供重慶向英鎊集團區域購買物料之用，該項決定，業已通告重慶政府」云。

（合衆社十日檀香山電）日本國會某退職議員今日乘輪往新金山，路經此間會發表意見稱，日本與美國無理由開戰，但倘美國派戰艦一艘至星架坡，則日本人民將激昂，而該兩國將交戰難免」。

羅國授權首相 率領憲兵 監獄內鐵衛團叛變

（中華社十日羅馬尼亞京城電）在羅京郊外監獄幽禁之鐵衛團，開始叛變，在監獄內設障礙物，以抗拒監獄當局，警察開機關鎗制止，卒將秩序恢復。

（合衆社十日羅京電）羅國政府今日發出命令，授羅首相統率陸軍兼統管全國憲兵之權，羅國憲兵前此係由內政部長統轄，羅政府又發一命令，將羅京警察交由國民軍總部指揮。

西班牙輪船 復航日本線

（路透社十一日東京電）自從西班牙內戰之後，西班牙船隻第一艘駛抵日本者，爲星期一晨來自紐約之五千噸輪「蒙特愛施」號，該輪於九月四日由西班牙啓行，前日晨駛入橫濱港，刻已動輪由橫濱往神戶，此後再往何埠尚未知悉。

受傷英巡洋艦 駛離烏京 傳一德艦被英截獲 英海軍部否認此說

（中華社十日蒙特維的亞電）商船改裝之英巡洋艦「加里雲砲台」號因與德巡洋艦作戰受重傷，于八日抵此間修理，今日下午四時十五分，加緊修理完成後，已駛往別處。

（合衆社十日蒙特維的亞電）英補助巡洋艦「加里雲砲台」號今日下午四時四十五分啓程離此，在原定期限七十二小時前，提早一小時及四十五分動輪，當時傾盆大雨，而大西洋南部亦爲濃霧所罩，該輪停留此間之時，係裝配新鐵板及加添燃料與伙食等物。

（合衆社十日倫敦電）此間權威人士否認英艦廣播公司之報告，據謂英巡洋艦在大西洋南部曾截獲德艦一艘云。

（路透社十日蒙特維的亞電）英補助巡洋艦「加里雲砲台」號，前曾因與一德艦交戰而受傷，（聞該德艦刻已被截獲）已於今日下午八時十五分由烏拉圭之蒙特維的亞港啓行，艦上修理俱已完竣，當動輪時適天下大雨，惟聚集於碼頭之羣衆仍然不散，彼等向駛離之「加里雲砲台」號歡呼送別云。

（合衆社十日倫敦電）此間官方證實，英巡洋艦「的奧美特」號已截獲德商船「伊打窩」號，幷謂「伊打窩」號船員有四十五人已被俘獲。

英海軍部 報告過去 船隻損失

（合衆社十日倫敦電）海軍部今日宣佈，截至十二月一日爲止之一週內，英國船隻損失九艘，共四一，三六〇噸，聯軍船三艘共五七，〇三四噸，中立船一艘五，一三五噸，但德方則謂同一時期內擊沉二二七，五〇〇噸云。

（合衆社十日倫敦電）去週英國船隻損失爲十月廿七日以來最少者，當日被擊沉英輪尚不及一萬噸，德方雖然謂擊沉英國船隻如是之多，然以英輪中立輪及聯軍輪合計仍屬比諸從前三種合共損失爲低，又查英輪聯軍輪及中立輪在此次戰爭中共計每週平均損失數量約爲六二〇〇〇噸，一年前則平均損失爲四三，〇〇〇噸，而自去年十一月廿四日以至今年同日之一年內平均損失數爲八四，〇〇〇噸云。

（合衆社十日柏林電）高級司令部今日宣稱，德戰艦在海上作戰，擊沉船隻總數現已達至十萬噸以上。

希墨與伐爾 將有會談 討論和平問題

（合衆社十日羅京電）「居倫提爾」報登載一篇論文，其投稿者刻在羅馬，據謂，希特勒，墨索里尼及賴伐爾不久將舉行一會議並謂屆時將討論法國與軸心國之分別談判和平之初步，該論文提供維持休戰之目的實予維希以時間準備最後和平之會議，又謂貝當元帥刻雖已盡其能力，但經濟及社會之進展，尤其是關於最後者，實使柏林及羅馬異常關切，該論文幷斷言在巴黎共產黨主義之說，故使羅馬及柏林更須嚴密審查局面云。

同時發生，德電台及報紙向法國人民責備，謂其不明瞭希特勒允許法國在重建歐洲上而合作之價值，該聲明堅謂在此嚴重過渡時期，法人尤應決心合作云。

（合衆社十一日維希電）斯圖加特之德官方無線電台報告關於貝當元帥保證德法合作，而法國民衆反抗及遲而不決加以批評，幷暗示倘德國需要重新考慮其政策，則嚴重可能之事發生，並項批評之發出，適與賴伐爾四去巴黎與德當局繼續談話。

蘊莎公爵夫婦赴美 蘊莎夫人牙膿瘡已施割

（路透社十日美亞美電）蘊莎公爵夫婦今日乘「十字座」號遊艇抵美亞美城，英領事及領事署各官員及當地官紳予以正式歡迎，公爵夫人將在美國診治牙患。

（合衆社十日美亞美電）蘊莎公爵夫人，所患之牙膿瘡業已施割。

（合衆社十日美亞美電）蘊莎公爵及夫人今日上午九時乘私人遊艇出伯咸馬斯抵此間，作非官方式之訪問。

（中華社十日美亞美電）蘊莎公爵于今晨八時乘海洋遊艇抵此間，警察五十名，嚴密警衛。

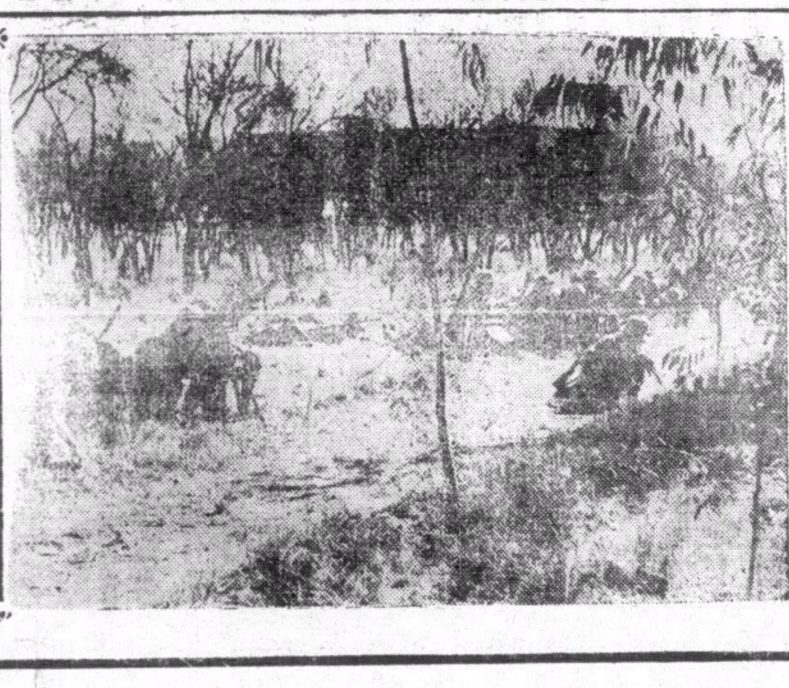

南非洲軍在非洲某地之營包

英財政資源告 由賛立浦斯交與美財部長官

（路透社十日華盛頓電）美國務部及財政部之高級官員曾被召往見財政部長摩根韜，摩氏將告以英財部代表賛立浦斯所提供關於英國財政資源之事實，聞星期一晚彼等會在摩氏私邸舉行兩小時之談話，當時賛立浦斯會以英國資源及供給需費之比對報告書交出。

（中華社十日阿根廷京城電）據此間某報未證實消息，英國不久將讓得克蘭島與阿根廷或美國云。

美發行公債五萬萬元

（中華社十日華盛頓電）美財政部公佈發行國防公債五萬萬元，週息定三釐四分，五年攤還一次，除聯邦稅外，免征省稅及地方稅。

美陸軍部再徵召後備軍二萬

（中華社十日華盛頓電）據陸軍部宣稱，當局感覺須再徵集後備軍官二萬名，以便於明年六月卅日以前，參加服務。

（合衆社十日華盛頓電）陸軍部今日宣稱，已委出一體格檢驗會之委員，由委員會主席德活夫中校在岷尼拉召集以檢驗報名加入美國陸軍者之體格云。

美欲接濟歐洲糧食 英表示反對 勞飛安發表談話

（合衆社十一日紐約電）英駐美大使勞飛安稱，彼已通知英國政府，關於美紅十字會擬計劃經過英封鎖線運送糧食至歐洲以供給因戰事而受飢餓之人民，勞氏稱，英政府已同情而考慮此項計劃，但因恐糧食或將反助德國，故表示反對該計劃，英大使稱，歐洲飢饉之危急，實屬言過其甚，且因糧食之欠缺，而歐洲人之蒙其害者，亦僅拜德人之賜，又謂德人聲言在歐洲有大量糧食，若有任何困苦之結果，亦係德人向征服之國家剝奪其應得之供養品耳，勞氏之聲明，會在駐紐約之英官方通訊社發表，該聲明稱，附近大西洋及北海被德軍侵略國家之資源，現正被德軍戰事機構所阻撓，又謂德人當然不容許飢饉發生，而使其社會及經濟結構解體，因德軍作戰力量有一重要部份須賴此以維持也。

美國海軍之對日戰鬥力（三）

齋藤忠著 方立群譯

現在不論英美合作與否，總之，美國既然制霸太平洋，那麼他也許會採取最悲的手段，即先切斷我們的海上交通，使我們窒息餓死的轆轉式的戰略，然後再進一步，藉空炸的全面的摧毀，將我們擠入苦惱的深坑中，亦未可知。

吾人料想，美國所計劃著的這些作戰，其效果如何，當然是將取決於海上戰略並行的空中戰略。但是在交戰雙方相隔約一萬數千公里的大海洋的爭霸戰中，不論海上戰，和空中戰，恐怕是不能象現在正在展開著的歐羅巴戰爭那樣短兵相接地疾急進行，這是可以確定的。所以爭霸戰的過程將因此而相當的長，決戰的性質也將不易賦予之。

論空中爭霸戰，參照今日航空發展的現狀，其作戰的威力，也將受根據地的情形牽制。這一事實，已由歐洲的空中爭霸事實雄辯地說明。在太平洋空中作戰爭霸戰的場合，也必須憑著海上作戰的助手而陸續占領的根據地，以及各國所原來擁有的根據地之優劣如何而決定其勝負。這一點，可以說是太平洋爭霸戰的重大要素。

所以，便是太平洋的空中爭霸戰，勢必依賴海上戰的一進一退與優劣攻守的幫助的力量纔可以舒展他的進攻，這乃是當然之理。換句話說，「離開了海上爭霸便沒有空中爭霸」亦不爲過。

於此，關於海上爭霸，因爲想來他人多有論及者，所以筆者不擬在此深論。至於空中爭霸則決勝的關鍵，乃在乎相對時國的飛機數，及其精銳的程度，攻擊的威力，以及製造的能力與軍人補充的能力。而後纔可以談戰鬥，這可由現英德空戰證明之。

★ ★ ★

西大陸各國如果計劃向西太平洋採取攻勢的話，那麼對於遵循陸地方面的進軍，可以提供根據地的，乃是經由阿拉斯加而西進的北太平洋方面，這個我們試閱地圖便可明瞭。那麼有兩條路徑可採取：其一，通過僅僅數十哩的勃林海峽；另一，則遵循阿留新羣島，進駐堪察加半島，再向千島列島取攻勢。

如果美國不假道於堪察加半島，即以位置於阿留新羣島之中央的阿脫加島，以及更在其西方的阿茲茲島等爲根據，若是對日本採取攻勢，那麼又將如何呢？倘若如此的計劃在這個場合，美空軍僅能轟炸千島羣島乃至北海道諸港。憑著這樣子的微溫空中戰，恐怕美國是決難使日本窒息的希望，末了不過是切斷日本的北洋航海的程度罷了。

若是從北太平洋方面進攻的空中攻勢，僅在蘇聯關於堪察加半島與西大陸各國攜手的場合，方始有實現可能；否則這個攻勢是徒託空言。

而一向在這方面並不從事漁業航海的日本，對於這種切斷也覺似並不感到十二分的痛癢，這是僅憑常識便可斷定的。況且美國若是要採取這種空中攻勢，那麼，勢須將他的根據地安置在距離共西大陸作戰中心部數千公里的所在，縱以阿拉斯加爲其前進根據地也是如此。如果要將這個空軍根據地造成一個堅固不拔的東西，那是勢必預先派遣相當海軍力與守備軍駐在不可的麻煩，況這種作戰的策略。及這種辦法，究竟是不是聚之得者呢？況且，這個根據地，是很近地暴露在我們的以千島羣島及北海道爲根據的海空兩軍的威脅之下。不僅此也，此外還有一種不利情形，即該方面所特有的濃霧與嚴寒襲來時，瀰漫天空的飛霄有大大地削弱空中兵器的能力。

上述的這種作戰的利害得失，在我（指日方），當然也因當加以考慮；如果認爲北太平洋的制海權與空中制霸，並無十二分的作戰價值，那是一個很穩當的觀察。

倘若是太平洋的空中爭霸，忽而將演出於南方方面方面又將如何呢？如果美國以在西大陸海岸的防衛作戰上具有千鈞之重的檀香山爲根據地，更以其西方一千八百公里的米杜威島，其西南方的安克島爲最前線陣地，而在西太平洋採取空中攻勢的場合，又將如何呢？這個安克島，雖然完備著優良的前進根據地的性能，但距離日本，約有二千八百公里之遙。美國研究是不是擁有足以飛破這二千八百公里，轟炸日本本土，然後再飛回去的這種遼大的長距離轟炸機呢？這乃是一個實際上需要研究的。

我們試看美國的轟炸機而喧傳於各國間的，乃是蒲因B—17，蒲因xB—15，陶搿拉思B—18型，洛希特14型馬力167型等。據說其中具有最長續航力的，乃是蒲因B—17型，最大時速四百二十公里，炸彈裝載量一噸乃至三噸，飛航繼續力四千六百公里，（未完）

日本臨時閣議通過明年預算

一般會計預算總額 共六十八億六千三百萬日圓

日藏相河田發表談話

（同盟社十日東京電）日內閣今日下午三時召開臨時閣議・審議明年度預算案・首相近衛及各閣員一體出席・首由藏相河田詳細說明明年度歲入歲出概算・及各省歲出概算內容・繼由小川鐵相質問明年度國際收支・及一般歲入的自然增加與歲出之基本・繼由橋田文相開陳意見・希望增加文治預算・以便刷新教育及促進科學・最後遂照原案一致表決・按該案一般會計預算總額・共爲六十八億六千三百萬日圓・五時散會・於是日政府明年度預算・已告一段落云・

（同盟社十日東京電）日藏相河田・於今日預算閣議後・發表談話如次・『此次調整概算・係爲適應國際情勢之推移・幷期完成事變之處理・且以强化戰時的財政經濟爲目標・因此對於已定經費・細加檢討・努力節減延緩・對於新增經費・則視乎時局關係而僅限於國策所應增强之重要事項・其他諸般設施・則盡力延緩著手時日・以期抑制政府預算之增漲・蓋明年度預算之新款・其主要者如下・充實軍備之經費・臨時軍事費之撥入特別會計・援護軍人之經費・擴充生產力之經費・實施統制經濟之經費・要之・皆以確定之高度國防國家體制所不能缺者爲中心・自九月以來・即與各省詳細檢討・或集各省次官會議討論・結果尚幸各省當局均能認識時局・理解國家財政之現狀・乃得於短期內圓滑進行・本日閣議業已決定明年度一般會計概算・深堪告慰』云云・

日內閣通過明年度一般會計歲入預算

（同盟社十日東京電）日內閣今日舉行預算閣議・業將日本明年度一般會計概算案通過・其中歲入預算六十八億六千三百萬圓之內容如次・

（單位百萬日元）

（一）普通歲入	
租稅收入	三六九〇
印花收入	一四五
國營業及國有財產收入	五一五
特別會計升入額等	三九六
其他經常收入	一五六
合計	四九〇三
（二）公債	一八八〇
（三）前年度剩餘金	八〇
總計	六・八六三・

按明年度稅收比較前年度增加五億四千四百萬圓・其他項目之收入・亦均有增加云・

報告預算

日藏相覲見日皇

（中華社十一日東京電）日內閣自批准明年之總預算後・藏相河田即於昨日下午入宮覲見日皇・報告預算事後・藏相答日皇垂詢各問題後・即辭出宮外云・

日閣議通過 民用航空明年預算

（中華社十一日東京電）昨日內閣會議討論預算問題・已通過撥款二千萬日元以爲發展日本民航之用・

（同盟社十日東京電）日內閣今日預算閣議・決定明年度民用航空預算・達二千六十萬日圓・用以增闢航線・以及各種航空新設施・內容如次・

「新闢航線」一・將福岡台北綫・延長至東京・爲東京台北線・二・將京城大連綫延長至中國之北平・爲東京北平綫・三・將由中國南京至日本福岡一綫・延長至東京・爲東京南京綫・四・將台北廣東綫延長至海口・爲台北海口綫（以上各綫・均定明年四月一日實行）五・由橫濱至南洋淡水巴拉奧一線・前已試飛成功・將自明年九月一日開始・定期航空飛行・每二週來回一次・「養成駕駛人員」一・分在日本國內之仙台・米子・新潟・印旛・能本五處・設立養成所・招收小學畢業生・授以駕駛技術・五年畢業・二・爲準備南方海洋航空之增强・將設立飛艇駕駛員養成所・幷擬設立中央駕駛員養成所水上分所・使學習關於駕駛飛艇之高等技術・此外關於航空保安之設施・則擬設置短波及長波之電信局・又擬建築橫濱水上機場・此爲日本最初之水上機場・又東京至大連・東京至長春・橫濱至巴拉奧各線之飛機・現爲乘載十人之DC二型機・擬自明年起・改用乘載廿一人之DC三型機・又乘載廿六人之巴型機・則改用乘載八人之斯AT型機・以便促進民航事業云・

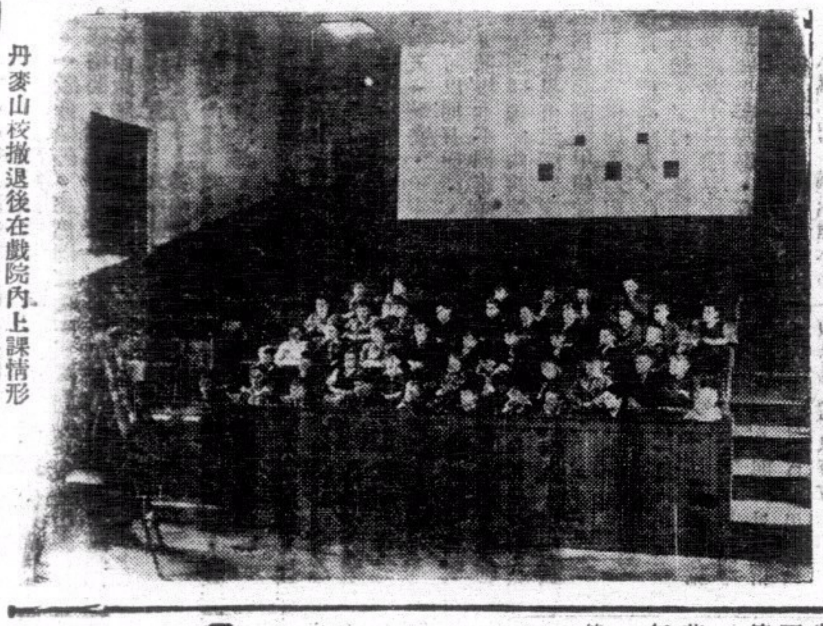

丹麥山校撤退後在戲院內上課情形

中國當前的外交命題

李志交

一

去年八月・中國國民黨第六次代表大會宣言・關於中國外交方針・曾作如次的規定；「中國今後外交方針・當遵守上屆大會所示之原則（一）對於曾經參加之維持國際和平之條約・必確實遵守・（二）對於世界各國既存之友誼・必繼續不懈・且當更求其增進）・以謀國際關係之維持・各國友誼之增進・以及各國在華正當權益之安全發展・而益之以睦鄰友好・庶幾可由東亞之和平・而得到世界之和平・」六中全會爲劃時代之歷史會議・由此論而產生之中國國民黨宣言・自然爲全體國民所擁護・完全接受和切實執行・所以吾人論及今日中國外交問題・當然不能忽略六中全會精神・但要注意的・即六中全會所規定者不過是施政之一般原則・如何具體地來展開一切經濟・政治・軍事・外交諸工作・還是須要在朝者之努力和廣大民衆之負責・單就外交問題來說・今後中央政府必能履行六中全會的規定・但這只是外交原則・原則或可不變・但策略則要隨時而變・因爲國際及國內諸現實・都是隨時變動的・不論這種變動對我是否有利或有害・但政府行政策略要能適合時勢・適合現實變動要求・在利用現實諸變動這一命題下來完成行政目的・這是總理在生時屢次提示過的話・

二十世紀是一個爭奪時代・是國際關係最複雜・而又最重要的關頭・成爲直接影響國家生存的外交問題・發生了爲歷史上空前未有的新價值・一般地說來・國家施政有其獨立的國策・外交目的自然亦有其獨立的要求・但過去許多事實證明・在許多場合下外交反爲居在整個國策之前哨・外交問題往往是以改換一個國家的國策・這是在今日複雜的國際關係中所特有的現象・遠且不言・近者如德蘇關係和法蘇關係・希特拉爲著打擊不列顛帝國而放棄反蘇領導地位・這是配合著整個德英矛盾而起的德國國策的轉變・法國受到反蘇聯盟的壓迫・在歐洲外交戰白熱化中而取消法蘇協定・如上種種・都是爲我們參考・今日之外交問題・係異常嚴重・倘一不愼・其影響所及能夠決定整個國家生命的安危・

正如總理所云・中國是次殖民地的國家・內政外交問題特別困難和複雜・所以中國外交不過・我們應該明白的是・今日中國雖然是一個次殖民地國家・

因之・中國的外交目的・是求得世界各國的諒解・求取友邦（如日本）的眞切同情和援助・而達到自由獨立的要求・這是決定中國外交新命題的基本關鍵・

二

成爲今日中國外交第一個主要命題者・爲建立中日兩國的特殊關係・就當前中日兩國所存在的關係來說・有許多特殊地方・「抗戰」三年・在中國是喪師失地・人民流離・國家元氣殆盡・但日本當然亦非常辛苦・照理論・日本之對中國必有所求・這是三尺孩童所能發問的・於是有人想起「和平」之外的問題來了・但現在事實昭示我們・中日條約內容絕無半點不平等的地方・中日和平完全基於雙方誠摯下之共同行動・中國不但不需要担負戰敗國的一切責任・而且還可以得到日本之合理幫助・那末日本此舉・豈不大大吃虧・當然・日本亦有其正當之要求・基於國際矛盾的嚴重化・世界求生存之國家已經極力組織自衛集團・如歐洲之德意軸心・英美合作等・都是爲著應付當前國際矛盾的打擊而築立的堡壘・東亞方面・日本之外都是弱小民族・況且日本本身亦須要應付諸種外交困難・如果照此情況維持下去・

所以有「東亞大同盟」的組織・這是完全配合今日國際現實的特徵・而產生的・三年來中國國家的基本要求中國能夠參加這個組織・而局部的分負責任・因此而起的一部由自甲午後中日關係的惡化・中日國民的仇視・極待清算和消除・三・中國政府一部分共產黨勢力和英美勢力・前者必要消滅・後者亦要從新求調整・這是中日戰爭的眞正意義・而這些在中日和平聯合・不是可以完全達到的・因之・關於如上諸疑問・我們可作如次的解釋・日本所要求於中國的是兩國眞誠合作・中國參加東西集團組織・而中國所要求於日本者又是什麼呢・照總理主義的規定・中國要求與待我以平等之民族合作・所以今日中國所求於日本者爲自由平等・和偉大的物力・財力與這與總理主義完全符合・東亞同盟亦沒有背向・這是今日中日和平聯合瞬息完成的歷史原因・中國外交的第一個主要命題・是中日的特殊關係・因爲這是決定整個東亞集團的安存的基本關健・（未完）

賴伐爾再赴巴黎

與德當局談判

（中華社十日維希電）法內閣副總理賴伐爾・今晨啓程往巴黎與德國當局繼續

日宮內省人事更動

（同盟社十日東京電）宮內省今日發表人事更動如次・宮內財務長三浦鶴改任帝室林野局長官・遺缺則以宮內技工長岩宮武信繼任・遺缺另委宮內事務官土岐政夫繼任・現任帝室林野局長官三矢宮松准辭本職・

東京日德義婦女名流組婦人會

荒木夫人任主席

（同盟社十日東京電）日德義三國名流婦人・爲謀三國相理解並協力推進軸心關係起見・特發起組織日德義婦人會・今日舉行成立典禮・參加者共有婦女一百四十餘人・其中德義婦人約十名・由東京大學教授荒木夫人任主席・日陸相東條夫人致開會辭・日企劃院總裁星野夫人報告籌備該會之經過云

墨國禁止入伍軍人入革命黨

（路透社十一日墨西哥城電）墨新總統卡馬古下令・不許入伍軍人在墨西哥革命黨（最有權之政府黨）受職・此爲打破墨國一向傳統慣例・

英每日戰費又加增 約一千六百萬鎊

（路透社十日倫敦電）英國上週所用之戰費・每日約需一千六百萬鎊・此乃財政部上週之報告・表示通常費用總支出一萬一千萬鎊・而國庫收入總共二千三百萬鎊云・

（中華社十日倫敦電）英財政部公佈・上星期英國每日之戰費爲一五・七三九・〇〇〇鎊・打破以前之紀錄・

邱吉爾視察倫敦沿岸時・對被炸地方居民揮手

接體育版

奪獲初級乒乓決賽權之 四隊雄師實力談

永投

邇來本港乒乓運動・日趨普遍・乒乓聯合會會先後舉辦高級・中級及初級團體乒乓大競賽・經結束多時・惟初級耀群杯賽・自開賽迄今・歷兩月餘之撕殺・汰弱留强・此次比賽結果・港區南華體育會・馬祿臣醫院俱各負一場・同得決賽權・而九龍方面・美星乒乓隊・合羣紅亦失敗一次・同得該組首席・由此可見本港後起乒乓之球藝・不可輕侮・徵諸往年成績卓著・査該比賽會辦理及佈置之完善・爲近年來所罕見・聞冠亞季軍決賽日期・決定今日及十四・十五三晚舉行大會戰・根據各隊以往比賽成績・可略知實力若何・以目下推測・冠軍一席似屬合羣紅所有・蓋該隊集合九龍區各隊精兵而成・擁有善攻能削之（嶺東）李萍・梁翰華・（公教）神童李紹泉・（九龍）急攻聖手・朱錦泉・廖建芳・（俠影）健將黃志昌・陳志豪等・實力之强・可想見也・南華體育會亦爲數一數二之勁旅・經驗頗豐・猛將如雲・球員如馮天祥・鄧奕興・方耀棠之輩・閱歷充足・輔之以上海勇將李安・其他如張沃棠、李永業・陳漢初等・爲力亦甚强橫・惜全隊疏於練習・誠美中不足・美星乒乓隊自成立參加杯賽以來・實力俱異常充沛・每次均予各隊以打擊・以球員出場經驗而言・當首推有（小焯輝）令譽之高俊豪・麥氏兄弟振遠・映强之遠削・小將軍麥植生・羅偉雄・蔡惠安・梁高榮之攻守・實非易與・查決賽時・該隊兩次出場・僅得四人出戰・曾以三對一勝勁旅合羣紅及仕聯隊・戰鬥力可見一斑・馬祿臣醫院以（削王）余祖晃爲主力・加之以黃福銘・歐陽德泉之詭秘・以馬彥華・鄭永達・及女將王愛蘭之穩健・惜其中三四人有怯場之弊・該隊近日由郭君督卒勤練・球藝進步非常・對冠軍亦有染指之望・將來鹿死誰手・惟有觀各隊之努力與否耳・

昨晚籃球義賽 兒女英雄大決戰

仿林中學校友會與華雄體育會合辦之男女籃球義賽・昨晚如時在中青健身房舉行・所有收入・盡撥與基督教浸信會華南賑災會・及以一部份撥交基督教育女院・是晚觀衆踴躍・南商與南華兩支籃球娘子軍接戰・南華先聲奪人・以十一對七領前于上半時・休息期中・游藝秩序開始・華雄會女子部新組之鏈鏈舞隊・黃秀燕・周艷屏・鄭冠權・葉煥成四小姑娘・表演鏈鏈舞・隨由梁無色無相表演花劍・子母劍・繼而女子籃球再起烽烟・南商奮發有爲・大舉反攻・結果以二十對十六反敗爲勝・女籃完畢・南僑小學孩子歌詠團登場演唱・及表演小童國技・與有陳錫香之足趾舞等表演・最後男子籃球比賽・華雄僑星打來緊張・上半時撕殺結果・終成廿二對廿二之平手・再戰聲中・爭持益烈・形成拉鋸戰・完場時・以卅五對卅五又戰成和局・

昨日校際兒童小球賽 明新竟氣走華仁

鄧仁發演出過火竟遭球證記名

明新先勝兩球華仁恃罰球破蛋

論功行賞明新之姚欣應居首功

飛而生

校際兒童小型足球聯會・經昨日一戰後・形勢竟發生巨大變化・蓋華仁書院隊昨與明新學校隊相遇・竟以一對二見負於明新隊・華仁隊之長勝及不失球紀錄・竟於一日內全被打破・且對冠軍席・亦發生搖動・是眞出人意外之大冷門也・査華仁隊下星期三尚須與國民英文中學隊碰頭・目下華仁隊較國民隊少二分・他日兩隊相逢・華仁祗許勝不許和與敗・倘到時該隊果能將國民隊壓倒・積分始能與國民相等・即或如是・亦仍須由兩隊重新作冠軍決賽・然後冠軍隊方能產生・是以今後華仁隊對冠軍一席・實較國民隊爲難得也・

査明新隊自昨日氣走華仁書院隊後・積分竟一躍而與民生書院隊相等・同居第三席・今後兩隊又須再作一次決賽・而後能定何隊爲本屆季軍・故今後校際兒童小型足球聯賽本尚餘一場者・現已變爲兩場或三場亦未可定矣・若國民勝華仁・則僅餘兩場・反之・倘國民不敵華仁・須再由國民與華仁作冠軍決賽一場・故謂或尚有三場賽會也・

昨日之役・雙方均爲亟求多得兩分之隊伍・記者昨會預測必有精彩之表演・故注意校際盃賽之人士・昨日多作壁上觀・何文田麥花臣球場・在開賽時竟爲週圍一至水洩不通・雙方因一勝一負・對本身前途有極大關係・故盡量精銳上陣・明新隊從諫如流・昨日竟調麥霖福退居後衛・薛耀興同師救援・一如記者昨日提議・但華仁隊兩翼幷非採用聲東擊西戰略・鄧仁發雖用調虎離山計・惟麥霖福却不中計・是以鄧仁發一籌莫展・故終不能保持長勝紀錄・且頗使爭標前途發生搖動・

以昨日兩隊實力相較・明新隊竟似較華仁隊勝・尤以門將姚欣之屢救大險爲難得・故明新昨日之取得勝利・我以爲姚欣應居首功・後衛麥霖福・最初尚露怯場病・後常有編賜之演出・及至勝一球後・遂能恢復原有水準・大刀闊斧・竟如龍城飛將・不許胡馬渡陰山・中衛鄧景石與麥洪光・演出頭頭是道・華仁兩翼全無活動機會・前鋒錢壽耀與黃錫爲活動・雖强如華仁之梁榮光・亦常感受威脅・且主踢角球・爲其特長・蓋每次踢來・有旋轉之勢・門將偶一不愼・薛耀興必能因此而建功・昨日明新所勝第一球・乃爲薛耀興之首本・乘主踢角球之便・將球送入網內者也・左翼方金堉・亦有佳妙之表演・華仁門將屢受威脅・獨中鋒邱世雅・雖與兩翼有密切合作・惟仍欠缺衝刺力・誠爲美中不足・昨日明新之所得勝利・乃全隊努力之功・絕非倖致・

至於華仁隊之致敗原因・厥爲錯佈陣容・蓋黃祥通非右翼材・上半時勉使之充當右翼・實有懋材誤用之憾・其次則爲後衛羅益忠仍未能擺去其原日之傲態・雖有精脆之表演・惟仍差於經驗・故頗被明新三鋒弄至如讀發昏第三章・守衛方面・梁榮光爲擎天一柱・進能助攻・退善助守・昨日且能如記者所期望・作藝術上之競爭・絕無過火之表演・上半時之右中衛陳月成・動作緩慢・絕無監視方金堉之能力・至於前鋒綫・邱潭志失去平日水準・鄧仁發最初雖有佳妙表演・惟自負一球後・則屢欲恃力以平反敗局・不料球證楊根保一毫不苟・以鄧仁發演出過火・經兩次警告後・依然未改・第三次竟記其名・自此而後・鄧仁發遂顯露心神不屬之態・更會一度與梁榮光易位・前鋒推進力更一蹶不振・故終僅乘一九碼罰球打破光蛋・下半時之古永雄・因祗顧作過火之表演・故帥名亦失去平日水準・更因華仁自出師以來・未嘗負球在先・故昨日先失一球城後・全隊球員位置即異常淩亂・是以僅負兩球之微・亦卒不能平反敗局・功敗垂成・其華仁之謂歟・

明新球證楊根保・鳴笛召集・雙方球員上馬提槍・劇戰於焉開始・開賽後・華仁初佔優勢・鄧仁發盤馬彎弓・突放冷箭・姚欣位置得宜・閉關不納・華仁捲土重來・麥霖福忙中漏踢・鄧仁發乘虛而入・姚欣見勢危急・棄城而出・將阿斗救去・華仁依然不逞・薛耀興乘後方空虛之便・暗渡陳倉・方金堉從傍策應・斜射出界・不旋踵・明新三鋒又侵至華仁地・華仁守將分頭抵抗・混戰移時・明新迫得角球・薛耀興主踢・角度美妙・黃木林位置得宜・救球出險・戰至五十分鐘・明新復迫得角球・仍由薛耀興主踢・球有旋轉勢・門將冷不及防・竟被球斜飛入網內・先得一關・華仁揮軍反攻・無奈明新士氣正盛・麥霖福亦漸恢復其平日水準・至半場休息時・明新僅得一球之利・易陣時・華仁見已先負・立刻調遣生力軍上陣・黃祥通回復中衛職・實力雖較上半時爲佳・惟各將求勝心切・欲速反而不達・加以鄧仁發常有過火演出・致勞球證頻鳴笛示罰・前鋒進攻力竟因此而緩慢・僅賽五分鐘・麥洪光得機挺進・挑過羅益忠・單刀赴會・一箭又中紅心・自此之後・鄧仁發過火舉動更甚・球證楊根保以警告兩次後仍不改・在第三次時竟記名・鄧仁發經此之後・乃如心神不屬・一度與梁榮光互易位置・前鋒一線更形不濟・惟姚欣梁榮光亦富衝力・至最後五分鐘・麥霖福在禁地觸犯天條・被判極刑・鄧仁發當劊子手・一刀見血・打破光蛋・再戰不久・鳴金收兵・明新以二對一氣走華仁隊・陣容列下・

△明新隊

姚欣　麥霖福　麥洪光　鄭景石　方金堉　邱世雅　薛耀興

△華仁隊

黃木林　羅益忠　梁榮光　陳月成　黃祥通（上）　古永雄（下）　邱潭志　鄧仁發　黃祥通（下）

校際射球紀錄

鄧仁發（華仁）	二十
冼國材（德明）	十九
何澄超（國民）	十一
楊國祥（德明）	十
宋偉强（民生）	九
邱潭志（華仁）	八
麥霖福（明新）	八
阮國英（國民）	五
曾耀（國民）	五
李善燊（國民）	五
薛耀興（明新）	五
何興華（九龍）	五
李榮邦（文化）	五
馮樹富（德明）	五
張有德（民生）	四
古永雄（華仁）	四
楊耀（南武）	四
趙復旦（南武）	四
方金堉（明新）	四
林瑞德（國民）	三
梁榮光（華仁）	三
張紹良（九龍）	三
劉文安（廣大）	三
羅啓祥（民生）	二
彭玉麟（九龍）	二
房子成（廣大）	二
湯永光（德明）	二
尹喜發（民生）	二
陳克仁（民生）	二
譚洪光（國民）	一
李耀南（華南）	一
陳世波（南武）	一
李文裕（華南）	一
羅益忠（華仁）	一
黎國强（文化）	一
侯瑞堉（文化）	一
鄧世雅（明新）	一
麥洪光（明新）	一

校際盃賽各隊成績表

隊名	賽	勝	和	負	得球	失球	積分
國民	八	八	〇	〇	三十	三	十六
華仁	八	七	〇	一	卅九	二	十四
民生	九	六	一	二	十八	四	十三
明新	九	六	一	二	廿四	十一	十三
德明	九	五	二	二	四十	十	十二
南武	九	三	一	五	十一	廿六	七
文化	九	二	一	六	七	廿六	五
九龍	九	二	〇	七	十	卅九	四
廣大	九	一	二	六	五	卅一	四
華南	九	〇	〇	九	二	廿五	〇

愛爾蘭盃決賽壓軸戰 今日天南戰同義

是役勝者爲亞軍敗者爲季軍

下午四時半在工務局場舉行

小秀

愛爾蘭盃小型球決賽・經兩週來之角逐・冠軍與殿軍兩席・均已有主・太平隊榮膺冠軍・西國隊得殿軍・至於亞季兩軍・尚餘今日一戰・爲天南會對同義會・是場比賽・誰得勝利・可獲亞軍・失敗者則獲季軍・愛爾蘭盃第二三名位・決於今日之戰・

比賽仍照前定秩序下午四時半舉行於工務局球場・而華警隊爲助慶起見・亦於下午三時半・派出球隊與同仔勁旅傑志會在該場作友誼比賽・以作兩軍作爭亞軍之前奏云・

今日之役・兩軍之實力不相伯仲・同義會隊挾有名將曾仲雲・郭英祺爲率領・全軍實力平均・前鋒有小將軍朱永强・左翼爲莊錦全・右翼爲張松根・兩中衛則爲劉德仁・文廣南・陳中七將亦有李殿祺作領導・前鋒如馮坤勝・李殿祺・何彥芬等皆上衛如文壽祺・黃瑞祺・中均小球界一時之彥・天南隊之材・夙著雙齊飛之譽・今日兩隊相遇・各均對小球有湛深之造詣・深信必能以眞正之球技相會於球場上・而力避不良之舉動・天南隊中之馮坤勝・今日尤宜以純正之球技以佳妙之演出以饗球迷也・陣勢如下・

△天南會

李德祺　李文壽　李殿祺　馮坤勝　黃碣祺　劉永祥　何彥芬

△同義會

陳其銳　文子祺　梅兆基　胡立民　黎新　劉德仁　曾仲雲　文廣南　陳炳南　後備：梁錦全　朱永强　張松根　陳偉生　廖貴傳　羅藤和　朱勁　傑志會　黃翔　游華興　陳加禮　全柏梅　葉兆榮　黎耀華　陳炳土　△華警隊　陳光裕　梅兆基　麥漢芬　林啓榮友　江文貴　黃志文　范貴才　黃興

小型球友誼賽

香港區

△漢英　漢英小童隊・昨天承國英小童隊之約・作友誼賽於工務局球場・雙方皆調精銳應戰・戰況緊張・上半場國英以一比零佔先・下半場由關文興一腳・扳回平局・漢英中童隊再戰金城隊於同上球場・

九龍區

△漢英　金城經驗豐富・漢英中童乃新練之師・結果以二比四負於金城隊・

△漢英中童　梁志文上　李育德下　梁志武　陳有文　關文興　李炳祺　伍振興　羅德福

△漢英　關文興上　李子龍下　劉振文　伍振邦　陳鐵祺　歐慶全　戴國華　伍振華

△南利南　陳容列下・陳少平　麥泉　梁炳新　莫錦松　郭灼昌　梁炳培　溫其慶　張共新　陳澤佳

△南利　南利體育會之南利小型球隊・定今日下午四時・與魚業小型球隊作友誼賽於天南球場

代郵

葉榮小童隊　爲聯絡感情起見・擬約貴隊於十八日（星期三）下午四時半・賽於工務局球場・請示覆・

漢英小童隊　紅星小型足球隊・擬約貴隊於十三日（星期五）下午・賽於銅鑼灣・如何・請回示・

漢英足球部主任郭英祺敬約　天南明日（星期三）下午於天南球場・貴隊擬作友誼賽與否・請即示覆・

華光體育會小秀敬約　郭啓光・黃君・見字請往對海・於明日下午三時半・參加南球場一行・馮貴業啓

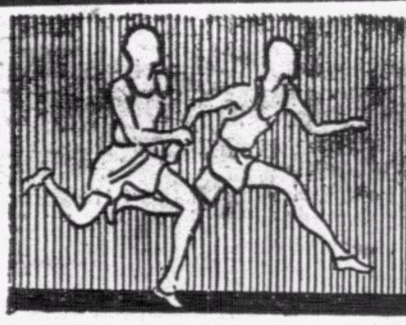

南華體育

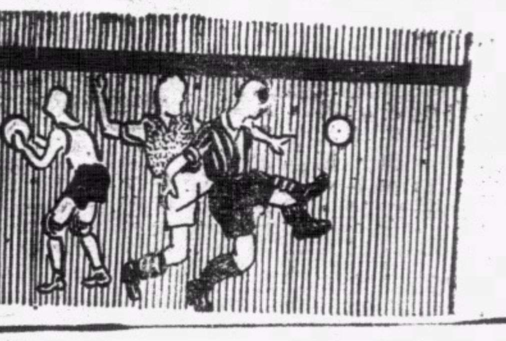

今日潮汐
退　下午一時零七分　上午二時零六分
漲　下午七時三十六分　上午八時二十分

明日潮汐
退　下午一時四十五分　上午二時四十三分
漲　下午八時零三分　上午九時零七分

足球總會昨開月會 球場舊侶
議決要案多宗
抽定國際杯與特別銀牌初賽程序
定埠際賽日期及選出埠際賽委員
△繼開賽會管理小委會議選出義賽西隊代表▽

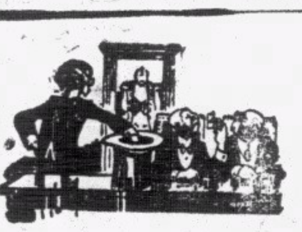

昨日下午，足球總會不獨開十二月份執行委員月會，更於月會散會後，更繼續召開本年度第八次聯賽管理小組委員會議，於是在座各員與中西界聯者均獲公事於上時半之時，至下午，以至來年二月之許多重要賽會程序編配妥善，自經昨日之一番工作後，從茲本港足球又另入一個新階段矣。

十二月份足球總會執行委員月會，於下午五時半開會，到會者有黃家駿（主席）、麥基路肥（[illegible]）、史堅拿（香港會）、布那（光華會）、陳霓明（南華會）、荷蘭士（東方會）、史篤士（警察會）、谷巴（海軍體育管理處）、白朗（海軍隊）、莫慶（體協會）、貝路（陸軍體育管理處）、奧馬（聖若瑟）、高頓北（總秘書）、蘇沙（副秘書）等各十四人，踴躍到會情形，爲本屆之冠，只有星島會、米杜息、與士葛隊未有代表列席而已。

開會時，先由主席照例請各委員追認上期第五次月會、第七次聯賽管理小組委員會議、第三次緊急小組委員會議等議案，與上月月結，衆無異議，一致通過外，主席即宣佈本屆國際盃賽會，已編定於本月廿五及廿六兩日初賽，計加入此項賽會者有中國、英國、蘇格蘭、葡萄牙四隊，應及時爲之抽籤定賽程，隨抽定葡萄牙對英國、蘇格蘭對中國，卒由衆討論場地及賽程先後問題，卒由衆議決賽程如下：

十二月廿五日星期三……蘇格蘭……對……大中華……界限街場
十二月廿六日星期四……葡萄牙……對……英格蘭……九龍球場

「關於四隊人選權，總會前已指定由陳霓明挑選中國隊，荷蘭士挑選英國隊，麥基路肥挑選蘇格蘭隊，大告山叔挑選葡萄牙隊，茲因四隊俱尚未選定代表，故四隊名單，須俟選出方能公佈」

特別銀牌

次即舉辦特別銀牌抽籤事宜，在未抽籤前，主席先請各委員注意，有八營炮兵與十二營炮兵聯合致函總會，謂擬用第八營與十二營炮兵聯隊名義，請批准加入組特別銀牌賽會中角逐，故得請各委員參詳其事，并將來函宣讀，九龍會代表麥基路肥聞語，即問該隊續否，陸軍體育管理處代表貝路大佐即解釋，謂八營與十二營炮兵，俱已早爲總會會員，今不過欲由各炮兵球隊中，抽調好手，加入甲組角逐，他日此隊人馬，或不止自八營與十二營炮兵隊中抽調，即三十營、廿營、卅五營、卅六營等炮兵隊，亦或有需於借助處，綜而言之，則各隊炮兵，俱在炮兵主管處旗下，故不需另向總會加入爲會員，蓋各隊均已爲總會經予以承認之會員隊云，繼有警察會史篤士發言，云倘此風一開，則光華會亦大可與九龍會聯合請再加入一隊矣，但主席以爲此不可以同日而語，蓋光華與九龍根本不同旗幟，各砲同隊則同隸於炮兵統帶之下也，結果由衆議定應指定已選爲炮兵聯隊甲組隊員人物，不復能再加入乙組賽會爲條件，便准加入，此議案付表決後，又得多數贊成，遂照甲組共十二隊方法抽籤，即初賽先賽四場，有四隊輪空。於抽定甲組初賽程序後，繼又由主席宣佈，云前者有中華業餘體育會請加入總會爲會員，但當時衆委員曾認爲其名稱（指西文而言）不免與中華業餘體育協進會有雷同之嫌，故議決原則上雖應接納，但必得請該會收易名稱，如能批准加入，今該會已來函報稱已將名稱更改，重請加入爲會員，并擬明擬派隊參加特別銀牌乙組賽事，故本屆乙組實已共有廿三隊參加，至是，有與馬詢問該會來函，是請加入甲組抑乙組賽會，總秘書證明係止請求加入乙組，衆無異議，於是總會又多一華人組織之新會社加入，兩組賽程抽定如下：

△甲組特別銀牌賽▽

△一月一日（星期六）
星島會　對　米杜息　香港會場
南華會　對　香港會　加路連山
光華會　對　九龍會　界限街場

△一月二日（星期日）
炮兵聯　對　東方會　掃桿埔場

第一週輪空者
聖若瑟　士葛隊
警察會　海軍隊

△乙組特別銀牌賽
米杜息　對　軍糧隊
三十營炮兵對　軍需隊
士葛隊　對　中華業餘會
工程隊　對　九龍會
傑志會　對　星島甲
卅六營炮兵對　香港會
十二營炮兵對　廿四營炮兵

第一週輪空者
海軍隊　星島乙
南華會　東方會
警察會　軍醫隊　打旗隊

以上乙組賽會之球場與舉行時間，將由總會秘書處改日另行編定，則俟第一週乙組賽第二週比賽程序，則俟第一週舉賽後而後另行抽籤編配也。

新年義賽

元旦必有義賽，已早由總會決定，昨主席又將事提出，研究應用何種隊伍對賽，及所得款項，應撥與何機關，結果一致議定應由華聯隊與港聯隊對賽，收入應將一半撥交英國戰時籌款會，一半撥交南華早報主辦之轟炸機捐款，并定賽事在掃桿埔球場舉行，門券價目，由聯賽管理小組委員議定。

埠際比賽

次及埠際比賽事，主席謂總會根據上期議案，會致函上海足球總會，請於春節派隊來港廣續港滬埠際比賽，茲則接到滬方覆函，云已接到邀請書，會當交委員議定，而後覆實，是以今未能認定上海到時必派隊前來，但倘時局許可，則逆料滬方必無不派隊之事，現可否循舊例先選出埠際比賽委員，俾滬方覆書派隊來賽時，即有負責籌備進行人物，多數委員以爲如此，因選定委員七人，名單如下：荷蘭士、京琴、陳漢明、史堅拿、麥基路肥、貝路、奧馬。

南華遊菲

次主席又宣讀澳門足球總會來函，係請本港於四月十日派隊前往澳門作港澳埠際比賽者，衆以爲可聽接納，於是明年之港澳埠際賽，遂指定於四月二十日，在澳門舉行。

主席既又宣讀南華體育會來函，乃請批准於來年二月初請假遊菲律賓比賽者，函中大意，略謂岷尼拉方面會請南華二月派隊赴岷比賽，行程約兩星期，在行期內，南華在港不過只有一場賽事，并請批准展期，經細査賽程後，麥基路肥指出南華有與於第二週特別銀牌賽會之可能，該賽期爲一月廿二日，未知南華能於賽期前回港否，陳漢明即席担承南華隊必能於二月廿二日之前回港，遂得通過批准。

撫卹確尼

主席旋又宣讀緬電足球總會來函，乃答覆本港之去信者，略謂該會現擬於四月間出征馬來亞，但事尚未大定，待議定行程後，而後再通知香港於何時可來港比賽，繼復宣讀香港足球總會來函，云衛生與醫院公署，擬於十二月十五日上午十時半，借其球場作友誼賽之用，并請總會援舊例撥款與該署耶誕樹善款項下，卒由各委員議定，本年應由五十元改爲撥款一百元，捐與該會作籌備耶誕樹贈品之用。

義賽西隊

次又宣讀陸軍部來函，證明前米杜息足球員葛尼郵事，因軍車遇事傷目，今歸英調理，目已失明，請撥款接濟，衛蘭士謂曾提捐款十鎊，以徵總會各委員之意見如何，奧馬以爲至少應撥二十五鎊，衆贊成，遂照通過撥款廿五鎊，交陸軍部匯往，其後又略提球證會事後，即散會，改開聯賽管理小組委員會議。

在荷蘭士主席之聯賽管理小組委員會議中，衆議決先選定本月廿二日爲三慈善機關籌款之慈善賽會之兩隊西員聯隊，至於華人聯隊，則交由總秘書高頓北召集各華會代表選出，至於元月一日之慈善賽西隊人選，則應視本月廿二日之慈善賽會作爲遴選賽，待該賽賽畢時，由聯賽管理小組委員再行選定，開關於華聯人選事，總秘書高頓北已指定於下星期一日下午五時半，在總會議事室召集各華會代表遴選云，本月廿二日兩西聯隊人選如下：

△下午二時半一場之人選▽
挪夫（警察）
碧福（香港）　許利沙（士葛）
奧力根（海軍）　班拿備（士葛）
霍士（工程）　鮑奴士（軍需）　柏林（工岸）
羅富利（海軍隊長）　麥士維路（九龍）　奧雲氏（廿四營）
「生力軍」必烈（海軍）·卜比（警察）·巴士（海軍）

△下午四時正一場之人選▽
阜拉（香港）
威健臣（米軍）　馬拉布（米軍）
李安納（若瑟）　侯律（警察）
畢嘈地（米軍）　杆地（海軍）　羅便臣（海軍）
布力殺（警察隊長）　佩坡治（海軍）
菲殊篤打（米軍）　飛禮士（海軍）
「生力軍」韓尼維路（海軍）·梳氏（米軍）·[illegible]·布力（九龍）·[illegible]管理員史堅拿。

戰不過南華混旅
昨海軍甲隊
李德祺和四喜以六比二制勝
今日海軍乙組賽丹尼艦球隊

小秀

昨日海軍體育會管理處，爲檢閱實力起見，特約南華會足球隊作友誼比賽於海軍球場，海軍是用甲組上陣，南華會則以甲乙組混合隊出場，甲組健兒只有譚均幹、謝錦洪、林德譜、李德祺，其餘諸將，爲乙組健兒，諸將演出佳妙，以六比二大破洋水兵。

是役南華之表演極佳，黃瑞祺因家務洪在前衛迎擊，常得機會勾銷，林德譜與何洛基成一道強固之防線，上半時之實力強橫，李四掛帥印作中鋒，兩輔表演出色，·小將朱永強之演出，驚倒四座，在中路一挑一傳，極見功夫，盤球進攻時，海軍深畏其鋒，永強如再加深造，將[illegible]名[illegible]。右輔黎仲賢[illegible]妙之演出，因[illegible]輔之[illegible]宜，前鋒攻勢極盛，李四神射之技，使[illegible]，力建四功，李四[illegible]南華之第一功臣。後衛方面，上半時是用乙組一對後衛，謝錦洪作右前衛，在右方之守力是堅強，驚倒敵鋒未易偷渡。下半時南華改陣，實力削弱，中衛兩將易人，謝錦洪退守後方，與瑞琪拍檔，右路因爲缺失錦洪迎擊，瑞琪勾銷倍形吃力，兩員新易之中衛，表演未佳，予敵以侵進之機會，德譜須退居第三後衛職，負隅作頑抗，前鋒線以李四弟殿祺替出黎仲賢，殿祺是翼鋒材而不是輔材，穿針引線之功夫，是未及仲賢，前線之輸血管，只賴朱永強，而中衛不濟，永強便須常回師領球，始出而接濟前鋒，前鋒之進展，便因此而遲滯，下半時南華之未能如上半時之活躍，其原因實基於此。·海軍昨日雖以甲組上陣，但南華如初生之犢之不畏虎，故海軍昨雖有上將如羅便臣、[illegible]地、[illegible]當利等出助，亦未能食破南華雄關，假如南華昨日是全用上半時之陣容出場，則海軍連打破光蛋恐亦未有可能，戰情略紀如下：

比賽延至五時始開賽，南華先採攻勢，[illegible]壓迫，迫得罰球，李四[illegible]禁衛界處主踢，向門低射，南華仍進攻不已，先陷一城。·智取羅便臣·[illegible]仲賢[illegible]·[illegible]羅便臣救[illegible]·[illegible]·永強[illegible]·[illegible]·[illegible]球[illegible]·[illegible]·便臣[illegible]·拜下風·海軍仍是[illegible]·永強妙傳·李德[illegible]·力挫一關[illegible]·比〇完。下半時南[illegible]·海軍[illegible]進攻·如排山倒海而來·[illegible]·[illegible]·門前成多事之秋·[illegible]·祺輕射·又獲一功·一·水兵還師相向·中·造成四比二之局面·李四下令南陣·殺過海軍防線·六弟殿祺猛掃·皮球去勢極勁·羅便臣雖撲到·卒告入網·五比二·最後·海軍後衛犯規·在禁衛界外·德祺[illegible]故技重施·[illegible]·以六比二·南華[illegible]勢如[illegible]下·

△南華上半時陣容
譚均幹
許福元　何洛基　梁炳坤
黃瑞祺　林德譜　朱永強
謝錦洪　李德祺　黎仲賢　錢燦輝

△南華下半時陣容
譚均幹
謝錦洪　梁炳燊　梁炳坤
林德譜　李殿祺　李德祺
黃瑞祺　陳汝誠　朱永強　錢燦輝

今日下午四時半，海軍球場仍有一場友誼賽，由海軍乙組聯賽隊伍賽新來之丹尼艦足球隊，到時門禁大開，任人入內參觀云。

學界籃球賽
今仍有兩場舉行
昨日廣大皇仁美爾頓均捷

小秀

學界籃球賽，今日戰事，中級、初級亦由華大對華仁，中級之戰，華大與華仁會師，華仁實力頗強，有名將方志雄、蔡天華等効力，出戰以來，未嘗一敗，華大則爲後起之秀，守將如羅錫章、江宥福等戰力亦不弱，但今日與華仁遇，則華仁之勝望較高，初級之戰，華仁實力強橫，華大則屢敗之師，華仁當可獲勝，球員如下：

△中級
△華仁隊
郭迪葦·李啓聯·陳汝鈞·黃合亮·蔡天華·黃克銳·方志雄·李超倫·黃紹書·曾培偉·

△華大隊
陳鴻德·江宥福·伍澤芳·羅錫章·房若山·黃健和·黃宜權·葉大錫·葉廷輝·

△初級
△華仁隊
溫其慶·黎仲賢·黃耀年·謝振興·何世猛·陳俊賢·黃育才·

△華大隊
黃就賢·葉輝良·黃永英·任麗僑·孫鑑全·黃子才·

昨日學界籃球賽，中級廣大對英皇，雙方接戰後，余振巖、胡錫培即分兵力取，雷兆源亦左右抄擊，英皇全軍力迎，梁國楹尤見活動，無如廣大攻守聯絡較勝一籌，英皇力之下，以四十六比四十九敗于廣大，初級美爾頓對保羅，美爾頓攻守穩健，魏廉沙、陳錫貴前有進取，保羅則守衛薄弱，上半時保羅以八比十一居下風，易籃後，美爾頓攻勢頗盛，保羅頻受威脅，局終時，美爾頓以廿四比十二先捷，次場皇仁對西南，雙方爭持後，鄧顯良、陳燊昭分頭進犯，西南勞棟森、黃浩明還兵力禦，但西南上半時以十八比十[illegible]，其後，皇仁[illegible]，西南[illegible]遂呈動搖，鄧顯良尤見活躍，完場時以卅六比廿九壓倒西南，戰績如下：

廣大	射	罰	犯	分
雷兆源	五	〇	三	十
趙務正	〇	一	一	一
黃宜律	〇	〇	〇	〇
胡錫培	八	〇	一	十六
江浩汪	〇	〇	〇	〇
余振巖	七	二	二	十六
林國祥	〇	〇	〇	〇
馬蓬蔭	〇	〇	〇	〇
梁江祥	二	〇	一	四
金寶樹	一	〇	一	二
總計	廿三	三	九	四九

英皇	射	罰	犯	分
黃永乾	〇	〇	一	〇
楊民耀	〇	〇	〇	〇
梁國楹	十一	〇	一	廿一
陳仕湘	四	一	三	九
龍啓昌	〇	一	二	一
楊本基	〇	〇	〇	〇
林作芝	五	二	二	十二
陸應鐵	一	〇	〇	二
總分	廿一	四	九	四六

美爾頓	射	罰	犯	分
司徒英	一	一	〇	三
鄭兆洪	一	〇	〇	二
伍金友	一	〇	〇	二
容子植	〇	〇	一	〇
陳錫貴	二	一	一	五
魏廉沙	五	〇	二	十
鄭遠	〇	〇	一	〇
何沃文	一	〇	〇	二
總計	十一	二	五	廿四

保羅	射	罰	犯	分
沈幹強	一	一	一	三
麥定雍	二	一	二	五
區宇德	二	〇	〇	四
方守衡	〇	〇	〇	〇
李組行	〇	〇	二	〇
姚早	〇	〇	〇	〇
陳統新	〇	〇	〇	〇
簡華生	〇	〇	〇	〇
總計	五	二	五	十二

皇仁	射	罰	犯	分
鄧顯良	七	〇	〇	十四
余子建	〇	〇	〇	〇
陳鑑留	〇	〇	〇	〇
簡直淘	一	〇	〇	二
陳燊超	四	〇	二	八
謝興賢	〇	〇	二	〇
陳德明	〇	〇	〇	〇
黃瑗詞	〇	〇	〇	〇
余廷光	六	〇	〇	十二
總計	十八	〇	三	卅六

西南	射	罰	犯	分
鄭國初	〇	〇	〇	〇
岑裕桔	一	〇	二	二
關卓亭	〇	〇	〇	〇
勞棟森	四	一	〇	九
劉樹棉	〇	〇	〇	〇
黃浩	五	〇	一	十
黃兆恭	〇	〇	〇	〇
盧德榮	四	〇	二	八
黃顯潮	〇	〇	一	〇
總計	十四	一	六	廿九

港澳埠際乒乓
女子遴選賽週六開始

港澳乒乓球男女埠際賽，決於本月廿日及廿一日，連兩晚，假座青年會健身室舉行，本港之男子遴選賽，經已完畢，目下之第二週賽，經已編定於今日（十二日）下午七時，分在華員會及孔聖會舉行，週因比賽期近，爲求從速結束遴選賽起見，對於該員之要求改期者，委員會決不接納，如球員遲到者，則作棄權論，以資嚴格挑選，望參加之比賽球員，各宜注意云，至於女子遴選賽，目下報名參加者共有十四人，俱屬時下女子球國之表表者，比賽委員會決定於星期六晚及星期日下午一時開始在加露連山球場舉行女子埠際遴選賽，共分兩組，第一組球員爲麥照儀、莫煥瓊、呂翠英、會甘芳、李鳳金、盧昭傑、朱秋新，第二組爲蘇炎鑾、比[illegible]潤祥、石寶蓮、王愛蘭、楊演濱、劉美玉、盧瑞屏等云。又查是次埠際乒乓義賽，爲港澳埠際乒乓義賽香港委員會主辦之埠際乒乓義賽，門券經已開始推銷，計分五元、三元、一元、五角四種，分在香港政府華員會、孔聖會、香港酒店樓下惠記球賽店發售，事關義舉，各界人士之前往購券者，頗爲熱烈云云。

蟬曳殘聲過別枝
陸叔表示其子爲謀出路不得不然
愛子情殷何潤光乃不及陸叔矣乎

陸叔之子達鏗

球·棣·

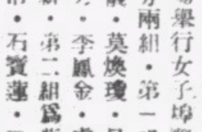

近日愛好足球之青年，眞有一日不賽球，即有髀肉復生之感者，尙憶前者在南華甲乙組球員多跳槽時，有何洛基亦思歸星島，但爲其父何潤光聞之，以爲一己既係南華忠實擁護者，若在南華垂危時期，乃有子亦在跳槽之列，未免太不像樣，因戒洛基無然，洛基僅遵父訓，卒復効力南華，人因以稱譽嗇梓。然而昨日嘉山忽消息傳遍，謂陸達鏗近已決意捨南華改往星島効力矣，達鏗爲素以善呼「褸安修叙拿」之陸叔（即陸卓峯先生）之哲嗣，卓峯年已七十，素爲南華會忠實份子，對於南華兩番中興，均與有絕大力量，人因疑此說爲誤傳，昨以問於陸叔，據云果有其事，蓋其子因以爲在南華甚少有出賽機會，星島既允羅之爲甲組球員，爲謀出路計，故決計前往，故彼亦不便阻止云，然則何潤光子雖有方，然愛子之心，乃不若陸叔之親且切矣，陸叔常云星期末不看球，即要「傻波水飲」，有父如此，有子之不能場場有球可賽而走頭也，但願達鏗過星島後，場場必被選出賽至於收山不輟也。

今日消息太多「足球疑難問答」暫停

尚有體育新聞轉入第三版

本週足球比賽秩序

十二月十四日（星期六）　下午四時

組別	賽事	場地
甲聯賽	米杜息對光華會(2－2)	掃桿埔場
	九龍會對海軍隊(1－1)	九龍會場
	香港會對南華會(0－4)	香港會場
	下午二時半	
[illegible]	[illegible]對軍糧隊(初賽)	加路連山
	九龍會對工程隊(初賽)	九龍會場
	香港會對士葛隊(初賽)	香港會場
	軍需隊對傑志會(初賽)	掃桿埔場
	下午四時	
	警察會對米杜息(初賽)	漆咸道場
	下午二時半	
丙聯賽	飛機隊對卅五營砲兵(初賽)	漆咸道場
	打旗隊對七營砲兵(初賽)	聖若瑟場
	十二營砲兵對軍醫隊(初賽)	赤柱球場
	廿營砲兵對卅六營炮兵(初賽)	陸軍球場
	下午四時	
	國際隊對蜆殼隊(初賽)	加路連山
	工程隊對軍糧隊(初賽)	陸軍球場

十二月十五日（星期日）　下午四時

組別	賽事	場地
甲聯賽	東方會對警察會(5－3)	加路連山
	星島會對聖若瑟(4－1)	香港會場
	下午二時半	
乙聯賽	海軍隊對光華會(初賽)	加路連山
	星島會對卅營炮兵(初賽)	香港會場
	下午四時	
丙聯賽	俄僑會對廿四營炮兵(初賽)	漆咸道場

下週足球比賽秩序

十二月廿一日（星期六）　下午四時

組別	賽事	場地
甲聯賽	東方會對米杜息(3－1)	加路連山
	聖若瑟對士葛隊(2－0)	聖若瑟場
	光華會對九龍會(0－2)	界限街場
	香港會對海軍隊(1－8)	香港會場
	下午二時半	
乙聯賽	軍需隊對星島會(2－2)	陸軍球場
	海軍隊對九龍會(3－2)	聖若瑟場
	南華會對米杜息(1－1)	加路連山
	光華會對士葛隊(1－3)	界限街場
	香港會對軍糧隊(0－9)	香港會場
	下午二時半	
丙聯賽	卅五營砲兵對國際隊(初賽)	掃桿埔場
	下午四時	
	打旗隊對飛機隊(1－3)	漆咸道場
	七營砲兵對十二營砲兵(1－1)	陸軍球場
	工程隊對廿營炮兵(3－4)	掃桿埔場

十二月廿二日（星期日）　下午四時

組別	賽事	場地
甲聯賽	南華會對警察會(3－2)	加路連山
	下午二時半	
乙聯賽	傑志會對卅營炮兵(2－5)	加路連山
	下午四時	
	警察會對工程隊(1－6)	界限街場
	下午二時半	
丙聯賽	廿四營炮兵對軍醫隊(3－0)	掃桿埔場
	俄僑會對卅六營炮兵(1－12)	界限街場
	下午四時	
	軍糧隊對蜆殼隊(1－1)	掃桿埔場

經濟版

關心民瘼
羅旭和請當局
根本救濟米漲辦法
昨行政局會議組成研究委會
當局俟救濟方案草竣即公佈

由於米商之居奇操縱，所以最近一週間，本港米價狂漲，幾較諸旬日前騰貴三份之一，一般居民無不叫苦連天，尤以貧苦之民爲甚。本港政府當局軫念民困，雖下令平抑漲風，規定價格，連日來漲風似略戢止，但距未漲價前之價目尚遠也，現有不少米商仍陽奉陰違，規定最高每斤售一角五分，有售至一角八分或二角者，平民處於此種壓迫下噤不敢言。記者以糧食問題，關係民生至爲切要，因於昨日特趨謁本港華人代表羅旭和爵士，請於糧食價格維持問題予以見答，羅爵士稱，兄弟比來因身體不適，在新界休養多日，詎在休養期中，突聞本港米價暴漲，一般平民多有饔飧不繼之苦，因之即日回港，與華民政務司切實磋商補救辦法，關於此項問題，今日（昨）在行政局詳爲討論，討論結果，政府當局已擬定治標救濟方法，將於日間草就完竣，向市民公佈，至於治本救濟方法，政府擬委出一研究委員會，專門研究根本救濟方法，羅爵士複稱，兄弟以爲糧食問題，其嚴重情形，比諸任何一項問題爲重要，如目前之恐慌情形，若不切實予以維持者，則民不聊生，勢在倒懸矣，其影響於社會治安，亦殊爲重大，現在政府除設法補救外，兄弟尤望各米商稍念民艱，不可藉機操縱，更不可超過政府現時之所規定價格售出，否則政府當局當執行法例嚴予取締云云。

暹米開到
白米價淡一二角
市況呆滯買家仍觀望
糯米糯碌價格亦下游

（本報專訪）昨日暹米船「夏利士」號抵港，載來白米二千六百包，白碌五千包，白碎一千八百包，糯米二千包，糯碌一千包，行上即提辦開盆，市況呆滯，買家仍觀望，價淡回一角之譜，白碌市尚挺企，糯米市亦淡回一角，糯碌市更淡下三角餘，至海防東京舊栽白米，市亦隨淡下二角云，又據靈通消息稱，不日有大量白米運港，計程日間即可到，方在途中云，茲將昨日各行開出各米花式，分列於左。

米別	包數	每担成價
穗豐行 沽「夏科利」號		
烏汶黃大簽糯	三〇〇	一三·五二
泰和興青印米	一〇〇	一五·一二
振南行		
新萬和藍印白碌	一八一	一二·九七
榮豐隆		
烏汶藍印白碌	五〇〇	一二·九七
合成昌青印糯碌	一一九	一一·六五
元裕豐青印糯碌	一九二	一一·六五
元成興紅印糯碌	一〇〇	一一·六五
元發興紅印糯碌	一八六	一一·六五
合元豐藍印三號米	三一〇	一三·一八
隆興棧		
隆興棧青印一號碎	一五〇	一〇·一七
和青盛藍地球米	四五〇	一五·二七
乾泰隆		
元豐利烏印二號碎	一二九	一九·八二
元昌利青羊白米	五五〇	一四·八九
黃星白碌	一五一	一二·七七
烏印白碌	一九七	一二·八七
藍印白碌	六二〇	一二·二二
藍印一號碎	四〇二	一〇·四八
隆興利藍喜米	一六七	一五·二八
元裕昌黃印三號米	九七	一三·二二
利合盛青杏糯米	四〇〇	一〇·三九
新合發青蝶米	二五〇	一五·一二
元發盛紅魚米	三〇〇	一四·八八
振南行 舊載		
成南通青印糯米	二五〇	一三·四七
紅船糯米	一五〇	一三·四七
順泰青星糯	一一五	一三·四七
乾泰隆 棧上		
元豐利紅桃米	三〇〇	一三·六五
元成利紅象米	四〇〇	一三·六五
元昌利紅羊米	四〇〇	一三·七五
南和行 舊載		
聯興昌雙希文于扑	三二五	一三·二二
雙花文于扑	三五二	一三·六二
川字玉米	五四	一二·九八
建昌字玉米	一四八	一二·六二

銷場疲慢
麵粉市藉疎價穩
粉價每包在五，四元以上

（本報專訪）本港市場上所售之麵粉，如白粉來自美國各屬地與英之澳洲，根粉則來自加拿大省，自歐戰發生以來，因來源受船載影響，所來數量時感稀疎，價格乃步步趨昇，目前美國宣佈，對於遠東沿海岸，除菲律濱外，所有津貼粉費，概行取消，因此，美麵成本價高昂，竟由四元之價而升至五元有奇，而英屬所到之粉，亦隨之而飛漲，惟目下銷場尚屬疲慢，市情僅藉疎而穩矣，查昨日市場報告，白粉價格每包由四元七角五至五元〇五，根粉價格由四元七至五元六角半云，茲將各嘜價目，分列於左。

粉別	（每包價目）
五燕嘜（白粉）	五·〇五
白菜嘜	五·〇〇
金龍嘜	四·八〇
白菩提	四·九〇
蜘蛛嘜	五·四〇
藍麥花	五·〇〇
鐘嘜粉	四·八〇
鬥鷄牌	四·八〇
金印牌	四·七五
三板牌	四·七五
（格粉）	
馬甲牌	五·二〇
共和牌	五·五〇
關刀牌	五·六五
單十牌	五·五〇
雙戟特	四·七〇
錫杖牌	五·二〇

經濟會議完畢
港代表乘機飛回
會議結果另日由港府公佈

英帝國東方集團經濟供應會議，於去月在印度首都德里拉舉行，港府派赴出席之代表團爲史羅斯，谷克，維逸，紐比堅等四人，以港大副校長史羅斯爲首席代表，該代表團出席會議完畢，史羅谷三人昨經星加坡乘荷輪「金馬」號返港，紐氏則於兩日前乘機飛回，據史羅斯談稱，此次會議，爲討論英帝國東方各殖民地一切糧食，物產及軍用原料之分配與互惠關係，參加會議者有澳洲，香港，英屬馬來亞，印度，畿內亞及其他東方英屬地，至會議結果，大會迄未有所發表，又該各代表表示，一俟向港府呈報，加以整理後，再由港府公佈云。

專載

上海資金市場之病態及其治療（二）

張志樑

（甲）外匯 上海自有暗市以來，投機家竭盡操縱之能事，蓋每遇高則力吸，逢低則猛拋，加以近年來國內局勢動盪不定，國際風雲瞬息幻變，隨時可利用驚奇消息，製造謠言，以便坐收倍蓰之利。自二十六年七月對英一先令二便士之匯價，節節緊縮，直至今春一月，已落至四便士左右，翩經旋，未有特殊之榮辱，轉入五月初旬，市場上忽有再度限制提存之流言，於是赴銀行提存者突然增盛，而暗市中猛扒外匯者，亦紛至沓來，匯價立即縮至三便士以下，嗣因一部份銀行拋售外匯，以易致法幣，藉此增加庫存，匯勢始稍平息，及至七月初旬，越南局勢忽告緊急，香港又有吃緊之謠傳，外匯步步放長，一度曾漏出四便士關外，待後消息平靖，人心轉安，投機家之技倆未售，外匯又逼入四便士關內，八月一日重慶財政部正式宣告改訂商業匯率由七便士低至四便士半，一般人以爲法幣更有貶值可能，匯勢因之又縮，投機家因緣時會，拋出七月份購進之鉅匯，進外匯，希圖發財，無奈局勢變幻莫測，香港有力之投機家乘機出籠，市況轉告回鬆，短視之投機家，無形中受重大之打擊，九月中市上流言孔多，如越南局勢轉變，日德義軍事經濟同盟成立，以及美對渝政府二千五百萬美元新借款告成等消息，雖能激起匯市之動盪，但投機家咸具戒心，美匯率無大波動，十月份銀行減息，金市軋空，而匯市仍緊多於鬆，統觀最近匯價，趨緊機會較大，趨緊機會較小，已不若昔日爲投機家所注目矣。

（乙）外股 外商股票，原爲洋商間互相受授之交易，並無一定買賣之形式，待至去歲歐戰爆發，各外股步步上漲，甚至有高出票面四五十倍者，握有鉅量游資之投機家，以爲發財機會又到，甚至薪水階級之人，亦惑於厚利，以血汗所得，集資合購，因此股票中之「會德豐」，「怡和」，「蘭格志」，「英查華」，「橡皮信託」及「英聯」等名稱，幾已家喻戶曉；而股票價格之漲落，亦爲衆人關心之新聞。蓋外商股票自去歲十月暴騰以來，上海游資爲其吸收者，不下數萬萬元；每週衆業公所交易數額有時亦達一萬萬。今年五月間股票價格更踏外匯緊縮而飛黃騰達，例如「英聯」股每股票面十元，上漲最高時至七十五元；次如「怡和」股，每股票面五兩（七元），上漲最高時，竟至八十二元；他如「實業股」平均亦漲達四五六，五五元，橡皮股漲達四八五，四〇元，共高漲之烈，可謂駭人聽聞。但至五月中旬，德軍大舉進攻荷比，繼而戰敗法國，歐局形勢爲之一變，美股價格，一瀉千里，股票經營者如負重創，忍痛拋售，外股價格，更屬不支，形成近年來罕有之暴跌。投機家經此教訓後，始稍斂跡。九月間德國準備總攻英來之消息散布後，一般外股投機者復躍躍欲試，尤以九月下旬活躍最烈，如二十三日市況，買方乘機大肆活動，各股價格猛騰至多時未觀之新高峯；然投機家警惕在胸，不敢大做，稍爲膠利，即行了結，五月間之盛況，一去不返；惟上海游資如不能納入正軌，外股前途，正未可限量也。

（丙）匯劃 匯劃本爲隔日收現之票據款項，與劃頭本爲同一貨幣，其價値不容有二。事變後，重慶財政部爲安定金融起見，曾限制存戶提取存款，致市面籌碼流通不靈，由銀行業補具安定金融辦法，凡商業存款得於原定限度外，支付匯劃，專供同業轉賬，不得收現；因爲不能收現，故亦不可購買外匯，進口商人甚感不便，多願將其售貨所得之匯劃，減低百分之一二，掉取法幣，以供需要。嗣後外匯逐步緊縮，匯劃貼水亦逐漸提高，於是投機家又多一獲利之門，專事收集法幣，以買賣匯劃，尤以二十八年六月重慶財政部再度限制提存時，匯劃貼水每千元高達兩百元最爲猛烈。上海錢業在無何如何之下，强化匯劃支付之準備金，實行新匯劃制度，匯劃貼水暗市之波濤，始稍平靜，自後貼水市價，雖仍有飛漲暴落之情形，然活動範圍，較爲縮小，已不爲投機家視線之焦點。不料五月二日外匯掀起巨波，一再緊縮，匯劃市面，隱感不安，甚至各業中有拒用匯劃之事，於是匯劃貼現，復衝破百元關外，旋因匯市平穩，貼現率始見回頭。六月底降入百元關內，從此逐步跌，疲敝不堪。七月上旬一度低至四三元，錢業折息亦低爲一角七分，實今年希有之低價。七月底滬市見好轉，終成盤旋狀態。八九兩月外匯因德軍總攻英國，日軍進駐越南，步蹤不巳，匯劃貼現更步入末路，低至二十三元左右。十月中旬最低時曾到十七元，錢業折息亦在一角上下。匯劃貼現市場，已感極弩之末，不値投機家留連矣。

國幣市況
疲於進展
……市價午疲不振 午後散不成市……

△國幣 昨日早市初成盆價爲二四一，隨以滬市外匯一度報鬆，多頭大戶仍多補進，價漸上升爲二四一七五，市面淡傾者拋花，價乃降落爲二四一二五，散盆突哄進，價驟騰爲二四一八七五，滬匯回緊，申電略漲，大戶稍有售出，價轉下游，於是散戶揸家遂見灰心，無意趨好，紛紛踵後放出，價遂步下退爲二四〇二五，後以一部份圖利者買入，價回升爲二四〇六二五收市，午後散渙不成市，無成交，是日公價爲二四〇，息價去七仙云。

外匯市況之生氣
暹匯加五元其餘均一式
申電穩定華商頗有買賣

市況 昨日本港銀行外匯市開倉，掛牌獨暹匯加五元，即一四七·五，其他各匯一致無更動，倉後市情，英美兩匯全乏生氣，銀行及西人市均闃寂無成交，價格因無起伏，呆滯終日，申匯價則穩定，華商頗有買賣，統計吸進者有七十三萬元，售於銀行者則有四十萬元，渣打銀行買入吻紙四千元（價五四·八七五），茲將各匯市情分錄如下。

英匯 開倉後，市況仍沉靜，銀行無成交，買賣價亦無變，現貨售價爲一〇三·〇〇，入價爲一〇三·〇三一二五，收市時一式銀行買入通天司令單價爲一〇三·五六二五，匯豐銀行票價爲一〇三·五六二五，渣打銀行票價爲一〇三·三七。

美匯 開倉後，市情闃寂無生氣，銀行及西人市均無成交，買賣價較前日一式，即現貨售價爲一三·六二五，入價爲二三·七五，收市時仍無變，銀行買入通天大金單價爲二三·八七五。

申匯 開倉後，市價仍趨穩定，華商輩則頗有買賣，查銀行初售價爲三九七，步緊爲三九六，迄上午收市時，價仍爲三九七，下午按價三九六，交易所成什電二十五萬元，三九七七五，東亞銀行買入十萬元，三九七二五，東亞華僑共買入三十萬元，三九七七五，東亞銀行沽出十萬元，三九七二五，華僑銀行沽出一萬元，三七六，又沽出二萬元，三九六五，商業銀行沽出十萬元，三九六七五，又沽出五十萬元，三九七五。

滬外匯市仍靜
貸款影響一度報鬆 收市時價回緊報靜

△滬市 昨日滬市外匯市況，初以貸款消息影響，投機家賣盆衆多，市乃反動一度告鬆，惟迫及收市時，價則回緊，字尾報靜，英匯現貨初售價爲三扁士七八一二五，後乃回緊爲三扁士七六五六二五收市，美匯現貨先沽價爲五元九六八七五，後略轉好爲五元九三七五收市云。

昨日四四金仍無成盆

和平統一 復興中國

金融行市

海外金銀市

種類	價
倫敦金價	八鎊八先令
倫敦銀價 近期	二三·〇六二五
倫敦銀價 遠期	二三·〇
紐約金價	三五·〇〇〇
紐約銀價	三四·七五〇
孟買銀價 近期	
孟買銀價 遠期	

海外互匯

種類	價
英對美	四〇·二五
美對英	四〇·三五
英滬近期	三扁七六五六二五
美滬近期	五元九三七五

海外匯市

種類	電報價
英匯	一〇二·八七五
美匯	二三·三七五
瑞匯	九九·五〇
荷匯	四三·七五
啤匯	八二·五〇
呂匯	四六·七五
貿匯	一〇一·五
暹匯	一四七·五
澳匯	一〇六·五
叻匯	五二七·五
申匯	三八五·

中外硬幣（有底盤）

種類	價
紗市四鎊令金	一·三六八
八九大金	三·三二〇
二一英金	三·三二〇
二一呷金	三四·三〇
二一印金	二六·三〇
一七法金	一·八五〇
舊頭一英金	三·四三〇
一〇五英金	·九四
中央大元	（平換）
港大元	（平換）
邊大元	·九三
爐大元	·九四
印英大元	·九三
印龍大元	·八三
龍銀毫	三一〇·〇〇
新雙毫	三四〇·〇〇
舊雙毫	（千）·加六毫
港單毫	（千）·加廿元
港五仙	·〇九八
港仙士	

中外紙幣

種類	價
正鎊紙	一〇·八〇
什鎊紙	一〇·七〇
花旗紙	四·一一〇
石叻紙	一·八二二
雪梨紙	三·三八九
荷蘭紙	二·〇五八
山打根紙	一·七六
呂宋紙	二·〇三九
勞比紙	一·一三四
暹羅紙	一·三九八
四貢紙	·七八〇
法冷紙	無市
什法冷紙	無市
法令單	無市
匯豐司令票	一·五四〇
渣打司令票	一·五五二五
萬國司令票	一·五五九
荷蘭司令票	無盤
通天司令票	一·五四〇
匯豐遞單司令票	一·五三四
渣打遞單司令票	一·五四六
匯豐勞比單	一·一七八
渣打勞比單	一·一七八
匯豐花旗單	四·一六二
萬國花旗單	四·一六二
大通花旗單	四·一六二
安達花旗單	無市
通天花旗單	四·一八四
大洋紙現貨	·二四〇六二五
期貨	·二四〇六二五
什大洋紙	·二三一
十元毫券	·一五二
五元毫券	·一五二
一元毫券	·一五二
直版毫券	·一六二
改版毫券	·一五五
廣西紙	按·一二〇
舊中央紙	按·〇三〇

金銀首飾價

種類	價
金條	一四·二〇
碎大金	一四一·〇〇
信行	一七六·〇〇
恆盛	一七六·〇〇
誠信	一七六·〇〇
信記隆	一七六·〇〇

建設產業 拯救災民

由澳運港
大帮糧食
白米約有五千包 淡水魚五六百担

昨晨澳輪到港，載有淡水魚五六百担，生果菜蔬千餘籮，又日前由越運澳白米一萬餘包，前日亦經澳門政府允准出口，故昨晨金山輪運港白米約有五千包云。

港股市日形活躍
成盆買盆價格騰昇
局面緩和影響所及

（本報專訪）昨本港股票市況，開盤後，市道活躍，成盤買盤，價格均極形騰昇，計成盤者，有匯豐銀行，青洲英坭，蘇纜公司，電車公司，油蔴地輪，九龍電燈等十三家，惟賣盤稀鮮，因持票者堅持靜候，不肯低說所致，至買盤雖然頗躍，但所開出盤價，未能償持票者之所求，查近日所成交之票，多爲公用事業，均爲投資者著眼，因此等股票交易順手，且以本港近年人物糧價，公用事業略形發展，而近來遠東局面，日趨和緩，不無影響也，茲將昨日股市盤價，分別錄后。

股票	買盤	賣盤	成盤
匯豐銀行	一三五五·〇〇		一三五〇·〇〇
東亞銀行	七四·〇〇		
於仁保險	三九〇·二五		
省港澳輪	八·五〇		
廣州冰廠			
青州英坭	一八·五〇		一八·七五、一八·五〇
蘇纜公司		七·一〇	
電車公司	一七·五〇		一七·二〇、一七·五五、一七·五〇
天星小輪	五九·五〇		
油蔴地輪	二四·〇〇		二四·五〇
九龍電燈（舊）	三九·八〇		七·三五
同上（新）	四〇·〇〇		七·一〇
香港電燈（舊）	三九·五〇		四〇·〇〇
同上（新）	一一·二〇		
山打根電燈	二五·二五		
電話公司（舊）	二五·五〇		
同上（新）	一〇·二五		一〇·三〇
均益貨倉	五·五〇		五·五五、五·五二
九龍貨倉	九二·〇〇		
黃埔船澳（舊）	一七·九〇		一八·九〇
同上（新）	一七·七五		一七·〇〇
[illegible]	一七·四〇		
[illegible]	一七·二五		
香港酒店	三·四〇		三·六〇、三·五〇
信託公司	三·八〇		三·九〇
牛奶公司	一八·七五		
中華娛樂	六·八〇		
南洋煙草	七·〇〇、三·二五		
屈臣氏	一〇·五〇		一〇·五〇、一〇·六〇
置地公司	三三·五〇		
堪富利士	七·五〇		

米價統制
昨重訂最高售價
經在憲報號外發表

據糧食統制專員史潔頓，昨在憲報號外，明令發表重訂米石最高售價，如有米商索價逾此限額者，即以違例論罪，該令增加兩項價目，計開（一）一號幼米碎，零售每斤規定一毫一先，五斤五毫三先，批發每担十元，（二）二號幼米碎，零售每斤規定九先，六斤四毫四先，批發每担八元二毫，其餘各種米價與上星期四日發表者，幷無變更，茲照錄如下。

米別	零沽	批發
一號米	每斤·一五	每担一四·四〇
二號米	每斤·一五、五斤·七一	每担一三·六〇
三號米	每斤·一四、五斤·六八	每担一三·〇〇
一號粗米碎	每斤·一二	每担一一·四〇
二號幼米碎	每斤·一二、十斤一·一七	每担一一·一〇

海外經濟行市

英國股票商品行市（紐約十一日電）

股票 市況參差，交易微弱，萬國銀業公司每股每季紅利爲一元二角五先，又加優權利一元二角半，「愛的生」公司預期每股能獲利二元，極爲有望。

棉紗 市況全靜，據傳種植規章變更時，將減少交易。

麵麥 又聞蘇聯方面有所購進，開盤時，五有買賣，因各季收穫甚佳，故七月期貨將有變動。

樹膠 市況無變。

糖類 市道呆滯，惟仍企靜。

英國外匯行市（十二月十一日倫敦電）

（國別）	（九日）	（十日）
瑞典	一六·九〇	一六·九〇
瑞士	一七·三五	一七·三五
西班牙	三七·二〇	三七·二〇
意大利	無盤	無盤
美國	四·〇五	四·〇五
法國	無盤	無盤
日本	一四·二五	一四·二五

美國外匯行市（十二月十一日紐約電）

（國別）	（九日）	（十日）
荷蘭	無盤	無盤
暹羅	三四·七五	三七·四五
瑞士	二三·二一五	二三·二一五
比利時	無盤	無盤
印度	三〇·三五	三〇·三五
香港	二三·七九	二三·七七
爪哇	五三·二九	五三·二九
英國	四·〇四	四·〇四
西班牙	九·二五	九·二五
墨西哥	二〇·七五	二〇·七五
意大利	五·〇五	五·〇五
加拿大	八七·〇〇	八六·七五
法國	無盤	無盤
中國	六·〇七	六·〇七
德國	二三·八五	二三·八五五
日本	二三·四六	二三·八六

本港新聞

東華等三大善院 新總理昨選出

廖恩德馮子英等十四人當選 如再物色有人可在例會推選

東華三大善院·本屆總理·經已任期告滿·特於昨日下午三時三十分·在東華醫院禮堂·舉行推選下屆繼任新總理·是日到會參觀與街坊代表·有羅玉堂·譚煥堂·陳鑑坡·劉平齋·龔官清·余仕榮·曾總理李耀祥·林銘勳·楊蕙輝·許庇穀·郭佩璋·劉慶材·周日光·簡文·蕭杜雲等多人·屆時開會·李耀祥首先致詞·謂今日請各位殷商先生到院·係爲推舉明年殷商總理接理院務·弟等于去年蒙街坊推舉董理院務·接辦以來·凡所措施·輒愧未能盡善·幸得各老前輩臨時指導·各同事努力匡勷·差無隕越·稍堪告慰·但屆上年·任期經于夏歷六月初一日援例告辭·並函各行推舉下屆一年行頭總理·現聞已有數行·不日便可選出·今更望其他各行·亦能早日推舉·以符定章·至殷商總理·例由各殷商舉·根據歷年慣例·經今日正式推舉殷商總理之後·如再物色有人·仍可在例會隨時推選至交代爲止·俾增加總理人數·則三院事務得互相協力爲坊衆謀福利·茲請各位推舉·詞畢·即首先介紹馮子英·由林銘勳和議·郭佩璋介紹廖恩德·簡文和議·陳鑑坡介紹陳功甫·郭佩璋和議·其餘被選出者尚有張文洵·（羅玉堂提議·林銘勳和議）·馮儉生（譚煥堂提議·許庇穀和議）·黃學新·（劉平齋提議·楊蕙輝和議）·唐澄甫（李耀祥提議·郭佩璋和議）·李世華·（譚煥堂提議·郭佩璋和議）·陳樹霖·（簡文提議·周日光和議）·黃少卿·（劉平齋提議·李耀祥和議）·陳蔚若·（楊蕙輝提議·劉慶材和議）·林植宣（陳鑑坡提議·簡文和議）·簡朗如·（蕭杜雲提議·楊蕙輝和議）·鍾仲山·（譚煥堂提議·李耀祥和議）·選舉既竣·譚煥堂起立致詞·代表坊衆致謝本屆值理之勳勞·并舉杯相賀而散·

美國海運會擴充太平洋航線 派輪航行港美

此種航期乃屬暫時性質 首批二艘下月由美抵港

美國總統輪船公司改歸營後·由美國海運會經營以刷新·並積極擴充太平線將最新式（C）字第一級貨輪·改航紐約遠東線·以代替舊式城市級貨輪·該項計劃·已漸次完成·明年即可實現·第一艘將抵港之新貨輪·爲「蘇拿力克斯」號·該輪抵港後·定于下月廿九日·由港開出·二月十二日抵三藩市·十四日抵洛杉磯·三月二日抵紐約·第二艘爲「魯濱遜」號·定期二月十八日由港開出·三月四日抵三藩市·六日抵洛杉磯·廿二日抵紐約·此種航期·乃屬暫時性質·但其開往日期·相差亦不遠·此後此種新輪·每月將有一艘來往香港及紐約·此爲由太平洋線之最快貨船·由香港至三藩市·航程十四·由香港至紐約·亦僅費卅二日耳·

代督檢閱防空員 提前舉行 定廿一日下午

本港代督岳桐中將·原定十二月二十二日星期日在香港跑馬地香港會足球場內檢閱港防空救護員·茲以事阻·現擬提前十二月廿一日星期六下午三時三十分舉行·又本港防空救護員總隊長昨希望全港商店·街共店員如爲防空救護員者·請予以便利·俾參加檢閱云·

筲箕灣街市昨發生 兩人被刺血案

兇手逞兇後即逃去無踪 一死一傷被害原因未詳

昨日下午七時許·筲箕灣街市發生謀殺案一宗·遇害兩人·一死一傷·兇手逞兇後·逃去無踪·案發後·筲箕灣警署聆耗·立即派出大隊中西印警前往查究·警方抵步後·即將肇事情形拍影存案·然後電請十字車到場將傷者舁入瑪利醫院施救·死者則舁入西環殮房剖驗·至于遇害者係被兇徒以劍仔行刺·死者身部被刺數劍·當堂被刺倒于地上·流血滿地·旋即斃命·死狀殊慘·至于傷者身部亦中數劍·負傷倒地·輾轉呻吟·情形甚慘·傷勢頗重·入院良久仍未清醒·恐有性命之虞·至於兩人被害原因·在急遽間無從探悉·有謂仇殺·有謂情殺·總之孰是孰非·待警方拘獲兇手破案·方能水落石出云·

（本報專訪）昨晚六時許筲箕灣漁人江騰一人獨赴大安街避某飯檔晚膳·在用膳之頃·突然發覺囊中之儲欵六角不翼而飛·疑爲鄰座某甲所竊·因起爭端·良久不決·江騰旋離座他去·未幾約同友人黃興再與某甲理論·初而口角·繼而動武·某甲得數人相助·終演成流血之慘劇·竟拔刀向江黃二人亂刺·江黃二人負傷後仍能繼續追捕暴徒·惟黃行僅數步即以傷重倒地斃命·江則追捕有頃·亦以傷重不支倒地呻吟·時街市中人·以鬧出命案·當即鳴笛告警·並報告筲箕灣警署·警方聆耗後立即派出大隊中西印警前赴出事地點查究·抵達時兇手早已逃逸·無從弋獲·當將肇事情形攝影存案·並先後電請十字車黑箱車到場分別將傷者江騰車送醫院救治·將死者送院殮葬·聞江背被數傷甚重生命垂危云·

死者三人 均係貨車苦力

新界荃灣青山道撞車慘案

新界荃灣青山道十五咪石香港啤酒廠附近·九龍巴士與聯合貨車相撞·死傷十餘人·該案詳情已見昨報·茲據記者昨晚向九龍殮房調查·是役共死若干人·據確悉·查實共死三人·兩人係當堂慘死·共餘一人·則於昨午因傷斃命·上述三人·均係聯合貨車苦力·查死者一名李勝（五十一歲）·一名林平（廿八歲）·其餘一名·則未有親屬認屍·故姓名未詳·查其年歲約五十左右·記者昨晚再赴九龍醫院調查·是役入院求醫者·共有若干人·查實共者三人·均屬男性·一名梁世（四十一歲）·其餘兩人傷至昨晚七時止·仍在昏迷狀態中·不省人事·不能言語·故無法查悉其姓名·上述傷者傷勢極重·恐有性命之虞云·

新界凹頭沙堡村 三賊持刀行劫

事後一嫌疑犯被拘

前夕十一時許·新界凹頭大沙堡村一未編門牌木屋發生一宗糾黨行劫案·匪徒三人僅持菜刀·事後卒被警探拘獲嫌疑犯一名·於搜集證據後即將之控案·查發生劫案之木屋由一農夫朱安與其家屬余許雲朱卿（皆婦人）同居·前晚十一時·萬籟俱靜·屋中人皆入睡·忽聞有三人破扉而入·其中兩人手持菜刀一手攜繩索將各人恐嚇·後即逐一綑縛·然後大肆搜掠·結果將各人所藏之港幣七元悉數擄去·共餘各物·以所值無多·未有劫取·未幾·即分頭逃逸·事主厲聲呼救·隣人紛紛傳警·當地警署聆訊·立派出大隊警員馳往查究·知係賊劫·又派人在四處緝兇·結果·卒將男子一名拘獲·疑與此案有關·又在屋內拾獲菜刀一柄·爲匪徒所用·亦一併存案·

一男一女被控行騙

電影界女演員陳倩如

于去年十月八日至十一月八日之間·被人托稱·謂籌有巨欵·組織電影公司·僱陳任女主角·由是輾轉獲識數男子·旋該數男子約陳釀資向一張姓者賭番攤·詎陳反中所謂「天仙局」·竟以一鋪番攤·損失一千元·陳知被騙·嗣報警署·拘得一婦人·復由華探姚保再獲一青年·查此案昨日下午·解由九龍巡理府麥司審訊·被告婦人郭玉冰（廿六歲）·及男子袁裕祥（廿五歲）同被控于十月八日至十一月八日間·犯向陳倩如行騙罪·

開賭被拘

字胆

男子黎全昨晨被控于中央巡理府廖司堂·謂其于前日在第四街某號開設字胆賭廠·官判罰銀十元·或入獄十四天·拾獲賭欵二元五毛·連同字胆器具充公云·

骰子

前晚深夜十一時許·灣仔警署警察·奉副警司莎輔頓命令·即前往赤柱道十五號樓下·破獲開賭「骰子」一大檔一所·拘獲開賭男子盧英·及聚賭者十三人·連同賭具一併帶返警署控案·昨晨由中央巡理府巴司提訊·但各被告均未到庭·官判罰開賭者五十元·其餘每人三元·保欵及拾獲賭欵十七元·並賭具等充公云·

本港撤銷防疫症 澳門來客突見增加

來往貨物亦大批運港

自本港衞生當局開始撤銷檢驗入口防疫證書後·前昨兩日由澳來港搭客突然激增·較前幾超出一倍·來往貨物·亦源源不絕·大有恢復以前暢旺時期之概·停航多日之港澳輪廣福祥·亦定今日復航·每逢星期一·三·五由港啓行赴澳·二·四·六由澳回港·據昨晨由澳來客稱·由鄉轉程來港旅客·因港取銷檢驗防疫證書關係·逗留澳門候取防疫證書者·均于昨晨來港·故搭客特別擠擁·將來回鄉同胞·知此檢驗手續取銷·來往港澳旅客勢必增加·

銀號今日休業

十二月十二日·爲銀業聯安公會九週年紀念日·該會昨已通告所屬會員銀號·定今日全體休業·以資慶祝·

港聞縮輯

△本港扶輪會同人·前午在香港大酒店舉行每週例會·由胡惠德醫生主席·非利亞演講·題爲「一華南行車記」云·

△中華民生工業社·去年在港成立·最近該社爲策動乃推廣範圍起見·將舉行展覽實物會·俾社會人士得更深切之認識云·

讀者備忘錄

電影與戲劇

●皇后戲院·今日起映「凡夫行徑」·該片爲派拉蒙出品·係一本諷刺社會倫理藝術巨片·由性格巨星雅倫譚美羅夫領銜主演·

●娛樂戲院·今日開映「海軍之子」爲溫拿公司出品·內容香艷浪漫·主演明星爲玻斯拉蘭·雪麼理士·珍拜仁三星合演·

●新世界戲院·今日開映「胡不歸」由薛覺先·黃曼梨·張活游主演·全部粵語對白悲慘動人倫理名片·

●中央戲院·今日起放映「冷面皇夫」由馬師曾·白燕·黎灼灼主演·

●東方戲院·今日映「人鼠之間」該片爲世界文藝名作之一·爲倫理社會哀艷名片·

●國泰戲院·今日換映「都市風光」霍士公司出品·內容香艷趣情·

●國民戲院·今日公映「地久天長」國光公司出品·由薛覺先·紫羅蘭·唐醒圖衆明星主演·

●九如坊新戲院·今日放映民間故事片「陳世美不認妻」由鄔山笑·譚秀珍·巢非非主演·

●高陞戲院·今晚起特聘興中華男女劇團蒞院公演·日場停演·夜演新編俠艷劇王「勞山救母」開演完此次·決不重演·

●利舞台·今晚起改聘覺先聲名班·日場停演·晚演「歡喜冤家」·

●太平戲院·今日換映「血海花」由李清·朱劍琴主演·

●平安戲院·今日換映國產片「冷面皇夫」由馬師曾·白燕·黎灼灼主演·

●大華戲院·今日開映「騙中騙」明星卜般士主演·爲新環球公司出品·全部有聲社會名片·

●新華戲院·即日放映「世界大戰進行曲」是一部世界各國武器大展覽·各國軍力大示威之名片·

●好世界戲院·即日放映「白雲故鄉」·片中情節·異常曲折激昂·由鳳子·黎灼灼·盧敦暨男女演員數百十人拍演·

●東樂戲院·即晚起演太平劇團·日戲停演·夜戲「金鳳玉環」·劇情奧妙曲折·興趣雋永·

●北河戲院·即日放映「世界大戰進行曲」該片內容·異常豐富·有噴火坦克車·降落傘隊·無敵艦隊等·

●普慶戲院·今日開演勝壽年名班·日戲停演·晚演詼諧趣劇「楊戩大戰馬騮王」頭本·

廣播秩序

ZEK十二時半·跳舞音樂唱片一時·時刻天氣·報告·粵曲唱片·「五羊皇后之璧綠」·倩影儂·白駒榮等合唱「曲水流紅」李雪芳·「驚心動魄」月兒·奔月·「盤絲洞」白駒榮·「尚師徒寄妻託子」連好·「亞伯番歸」廖了了·「生觀音」月兒·關影憐·京曲唱片·「追韓信」麗華·「徐母罵曹」臥雲居士·時代曲唱片「銀花飛」「叮嚀」周璇·嚴華·「愛之花」一女兒油」梁桂貞·「惜別」春風得意」普樂合奏·二時卅分完·六時演講·六時廿分·特備中樂秩序·（一）「合奏」·（二）「廖桂英」靜霞·（三）「合奏」·七時·時刻天氣及粵語報告新聞·七時卅分·國語報告新聞·七時四十五分·潮福語報告新聞·八時·特備中樂秩序·由「聯英普樂團」担任·（一）「聯英奏」合奏·（二）「易水悲歌」·朱景蘇·黃倫倹·（三）「春歸人未歸」李淑嫻·「餞別勗征人」·盧魯·馬劍萍·（五）倒垂簾合奏·（六）紅粉飄零」鍾熾聯·（七）「斷機教子」盧魯·李淑嫻·（八）「愛之悲劇」周國煊·（九）「莫爲離情傷別恨」盧魯·馬劍萍·（拍和者）劉繼昌·馬秉楊·陳少農·蘇朗天·楊升傑·周國煊·李鑑熙·黃倫倹·朱景蘇·潘澄宇·陳雪梅·十一時完·

天氣預測

昨日下午五時五分天文台報告如下·反旋風繼續轉勁·現佈于中國全境·長江流域·氣壓甚高·中國海旋風·現在馬尼拉西南約三百里·有吹散之勢·太平洋颶風距離關島西北偏西約三百里·現向西移·預測今日吹北風·及東北風·清爽·晴明而較寒·昨日平均溫度最高七十五·最低六十六·今早日出六時五十分·今晚日落五時四十分·

戰時的英國農村

英國遠東情報局廣播

蘇芹蓀稿

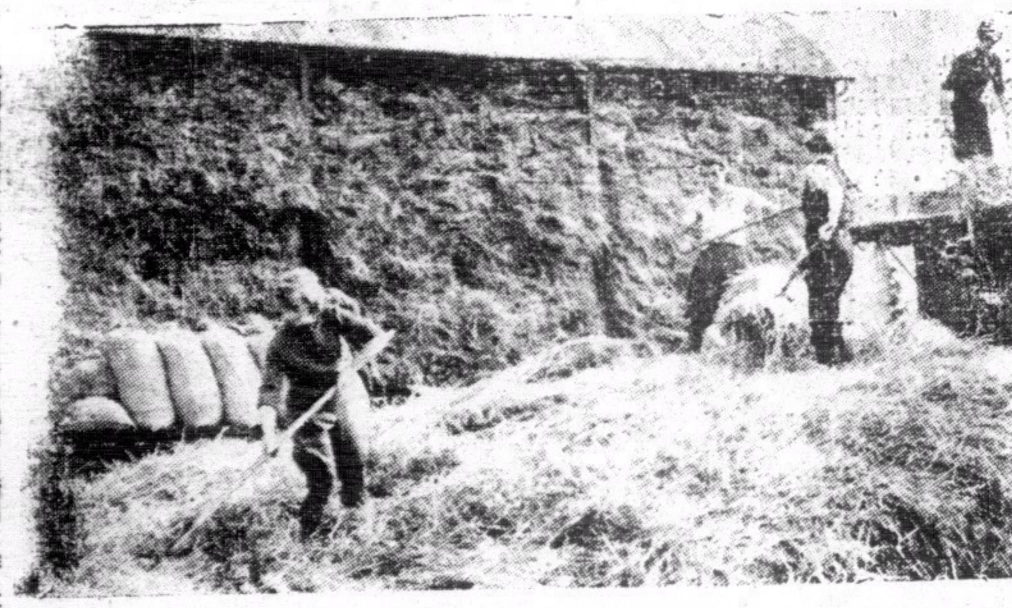

英國農村婦女·祇肯特一術·參加地方自衞團工作人數約二萬五千之衆·每日仍抽暇從事耕種工作·

如果一個遊客現在再到英國鄉村來遊覽·他就會發現那和開戰以前最重要的不同之點·就是找不出那原來的地名了·爲的是謹防萬一降落傘兵的從空侵入·以前高懸在三叉路口的指路標記都一律取消了·凡是可以指明地方·確定方向的牌示，字樣等等·不是拆下·就是塗掉了·那結果是·即使一個自以爲對於那地方的一草一木都熟識的人·也會覺得轉錯了彎·以前他們不知不覺·全靠路口的指路標來定他的路向·現在那些地方都有自衞大隊來指揮交通·他們才是現在英國農村中最重要的人物·

地方自衞大隊隊員的明定任務·約有三途·卽守望·交通·阻止·那就是說·他們是常常不斷的向天空瞭望·怕的是敵機在令人不注意的地方·將傘兵降下來·自衞隊的組織十分嚴密·他們只要觀察到敵人有什麼動靜·就會立刻將他們所知道的去報告給那些受過嚴格訓練及全副武裝的正式軍隊·擊退侵略者·正是他們最大的任務·再其次·是自衞隊也分派了做一些他們的力量做得到的工作·如果他們立時發現敵人之來不及向正式軍隊報告的時候·他們也能夠盡量做出阻礙或妨害這些敵人·免得他們會做出他們奉命來做的種種破壞工作·

關於地方自衞隊·也並不是沒有聽見過的·當拿破崙稱雄之時·他統率隊伍·坐在平底船上面在波龍待渡·那時英國的鄉下人·就用他們的長槍·來捍衞鄉土·他們叫做『鄉土衞士』·現在許多有歷史癖的人·還想恢復這個老名字呢·在湯瑪士·哈代的小說及詩歌當中·就有關於這些『鄉土衞士』的極生動的描寫·將近一百年前·哈代在衞塞克斯郡當小孩子的時候·確見過許多比他年紀大的人就曾經在多塞特地方·等候拿破崙的軍隊的『光臨』·如果有人想要用文藝來記載一九四〇年的兇惡戰爭·這般新興的鄉村槍手·也會和從前的槍手一樣的被人來久記念著·

是的·一個舊地重遊的旅人·現在會找到一個大不相同的景象·假如他原來很中意某一個青草的牧地·我們剛才說過·他現在很難找到了·如果他從陸地旅行·他就找不到原來想要找的老地方在那裏·因爲路標路碑等物·完全廢去了·雖說那地方在他的記憶中是很新鮮的·英國鄉中茂密的草地·在英國農人心目中認爲是當然不成問題的·但在差不多都看不見那牧畜者的天堂·這些地方現在都一定要用來產生穀類了·

去年秋天·英政府就下命令說有兩百萬畝的草地·在今年四月以前·一定要完全開闢出來播種穀類·去年的冬天苦寒·差不多有一個時候·什麼地方都不好下手·但是總算設法動了犁頭·農人們組織一地方農事研究委員會·討論怎樣在田間工作·才發生效力·那是大家有份的事·所以大家都肯動手·於是進行也就很順利·很困難的事·一下就解決了·比原定的兩百萬畝還多的地方·到了五月初都全開闢出來了·

每個牧場·都盡了它的本份·看起來就和從前不同·在表面上·一些著名的青草牧場·是由青草的青色·而變成褐土的褐色了·在那上面·也會顯露出那出土不久的秧苗·及新栽的嫩綠了·由牧場變成耕地·需要更多的勞力·地方上年輕的人·原來很熱心做志願軍或是已經加入正式軍隊的·現在他們都覺得自己有些優·因爲他們所住的鄉下·也是在出產糧食的前線·它的工作·比起那一椿來是同樣的重要·所以這些地方現在已經受不起損失·巴不得連從前已受的損失·也能補償起來·每個工人的預備年齡定爲十八歲·運車的·提馬的·耕田的·也是一樣·牧羊的·擠的·放牛的·預備年齡·規定爲二十一歲·從這些規定看得出倫敦方面對于鄉下在全國服務的持久性上頗爲重視·

對於這種直接發生生命間接帮打勝仗的田間的勞作·婦女陸地大隊·現在巳受過完全的訓練·也正需要得著她們·到鄉下去旅行的人·也許看見她們在牛欄·豬圈·或是家禽的小屋工作·在收穫乾草及穀類的時候·她們也許更忙·其他由城市而來的志願服務人員·也是一樣·學生們在假期當中爲農作服務而組織成的露宿營·也來帮忙收穫·帮忙搬運·今年的收成很豐盛·一個村子·從前不過僅僅出產牛奶·現在則佈滿大麥小麥·所以說英國的鄉村·由草地而轉爲穀田·漂亮的外表·完全被那各種不同景色的點染·而更加漂亮起來·如那赭色的耕地夾著嫩綠的秧苗·到秋來穀類成熟時的一片金黃·那眞是一個矛盾的怪現象·像戰爭這般的醜惡·也會叫田間的景色變得更美妙·

到處可以耕作的土地加多起來·鄉下人·平常就在他村裏自己的子栽些小芋和包菜之類·現在爲適合大衆的需求·連城裏人的子裏·也栽起山芋來了·鄉下的人·更加忙於使用鏟子鋤頭·原來夾在路旁和田裏的荒地·也開墾種植起來了·

現在鄉下·是沒有閒人了·只說這個夏季，一個住在英國農村的人所應做的·不管他平常的工作是在田間·或在路上·總得比往常所做的更多·除了在他子去發掘·看管以外·其他各種的戰事服務的工作·也會臨到他頭上·他或許參加防禦空襲的工作·在鄉間也許沒有城裏那樣緊張·但也要經過考試及格·常常實地演習·招集防空人員·救護滅火等等工作·他也許就是地方自衞大隊的隊員·有時就在田間或山上作夜間的防守·

所以歸來的旅人·立刻就會看得出種種不同的地方·還有去年由城市疏散來的兒童·或者回去過一·現在又轉來了·或者一直就沒有離開過在城市過慣熱鬧緊張生活的人·下了鄉一下子還不大合得來·但是有些地方·大家處得很好·那些從灰色的街市上出來的兒童發現了另外一個健全的新世界·並且得到一種有益的教訓·那就是鄉間不僅是爲城市的人的遊散的地方或公園·而是農人們的工場·兒童們現在也認識了田舍不僅是自然中的一片·而是由人力與自然苦門得出來的成績·這些鄉村中的勞工·是有多大的各種不同的本領呀·

如果這個戰事叫鄉間顯出它的眞正的光明出來·那是一個把實用和美麗合而爲一的地方·由那裏帶來了勞力與窮困·也貢獻了美景和良辰·才不叫人認錯了它·城裏的人·再也不應傷感地自以爲是田舍及農村美景的保護人了·他也會知道那些地方才是他的支持者·給仰者·工作的地帶·根本的有用的不列顛的地方·

治咳正方 川貝枇杷露

此露全以和平方法解決壹切咳患、其妙處在於疏通肺竅、軟化頑痰、至如咳至破金見血、咳至氣緊聲嘶、咳至胸痛欲絕、一服此露、霍然安痊、甚至老年頑症、百藥無靈、心灰意冷、罷手停醫、果能信仰專心、也可逢凶化吉、敬言天下咳人、須知苦海之中、非無涯岸、回頭未晚、明日又覩晨光、萬里錦繡途程、就在目前生機一線、坦途在望、切戒趦趄、從此一路平安、今當遠離苦境也、

總代理上海街九龍藥行 電話：伍捌一肆柒號

各大藥房均有代售 每瓶陸毫 元二

廣州市新荳欄 潘高壽 創製

春秋報敬向李右泉先生親屬道歉啓事

啓者本年九月十七日本報所載之一李述右泉殯儀花絮特寫新聞一段內有「最可紀者第二輛花車內沿途放出留聲機唱片聲殆以李年垂八十福壽全歸故易弔爲慶歟」又云「李尚銘前後有武士護衞」等語查所述全屬虛構之詞絕非事實本報一時不察遽予登載殊爲疎忽除由本報負責人親向李公屬懇請免予追究外茲再登報更正幷敬向李右泉先生親屬道歉統祈 公鑒

民國廿玖年二月七日 春秋報謹啓

根治失眠

上海種德堂創製九轉棗仁丹根治新久失眠·醫根撩亂憂鬱不舒神經錯亂氣血消弱顏容憔悴食量退減肌肉消瘦精神頹喪心腎不交·等症每服必愈·愈後精神加倍益智聰明血氣日旺一盒四服滬沽大洋四元港澳暫收六毫·港九新世界藥行·梁國英·瑞昌·天相堂·保健·南京·民興·亞洲·惠民·澳門捷聲·華安藥行及各處藥店有代售分批發香港旺角上海街五八七號九龍藥行·

前鋒

第肆捌零期

短篇創作　香港一小時（上）

珍納

上過了兩小時悶人的功課，這時是晚上八點鐘。從悠長的大道西，踱下了莊士敦道，縱然有點很吃力；但是因爲走得溜熟了，而且夜的香港馬路，到處都能給予人們以無限量力的誘惑，常能使人們忘却了一切的痛苦！假如你當作那銀光新亮的路燈是專爲你的行進而照耀，屋頭路隅的「夜差」是專衞你的保鑣，而馬路上千千萬萬的男女，是專爲你湊熱鬧而來的話，那你且會覺得自己的生命是無盡的光榮，自己的內心，也會得着非常的安慰！但是有誰能够？

常我決心要從腦腋裏撑出了我的一刹那的苦悶的時候，往往我是引吭高歌——有時是沉沉地——大唱一曲無根據的雜調。

這一次我怪性又發現了，當我踏進了一處行人較爲稀疏的地方，於是我便唱起來了：

花是人，人是花，
那平！那月！
他會花魁獨佔，
……

我正欲唱下去的時候，被側間一陣「嘻嘻」的笑聲，打斷我的喉歌，停下足兒，朝左邊一望，便見一默默含愁的少婦，向我嫣然一笑，我當時也不由得自己主意地笑了起來；她又跟著我笑了起來，於是大家互笑著，莫明所以的笑著。

常我一轉念間，這樣想著：「你這賤貨，馬路天使，配跟我笑嗎？」

立刻我便收斂起面上的笑容，轉向左邊大步地走去，行了十多碼遠，我仔細再把她省察，她是披著一頭筆直沒有經過電熨的髮，穿上一件黑斜相類的旗袍，拖著一雙破舊底繡花拖鞋，這樣子的裝扮是馬路天使嗎？不，決不；我是冤枉了她，欺視了她的啊！

我這樣想著，良心上似受了一種譴責，便又停下了腳步，回首向她一望。當時，看見她拖着長長的影子，一步一步地向著我走的方向踏來。

這時，我有點進退兩難了，終而我給一種好奇心所驅使，把腳步開慢了一點。而且，常常回頭去窺視着她。

當她走上來和我走在一起的時候，我以爲她必會向我有所談說的。

但是，竟出我意料之外，她把頭垂得很低，祗常常用眼角向我偷覷。那時我也不知道我追隨著她抑或是她追隨著我，我們總是同一方向，同一腳步地走著。一會兒，無意識的踏出了海傍的告羅士打道。

我象受了什麼感觸地忽想到：「人生在宇宙內，猶如在一所遊戲的場中」的說話的時候，終而下着意識向她開了口，打破了十多分鐘來的沉寂：……

尖兵

僞方報紙對於越泰衝突，盡力加以掩飾還不算，還會把事實公佈出來者，也誣爲是「挑撥」是「幸災樂禍」的。對他人甚那麼怕相打起來，對自己則唯恐打之不兇，戰之不久；這是何居心？難道中國人的生命偏不值錢！

※

日本在中日和約未簽訂時，以曾爲首相的阿部大將爲特使；及和約簽訂以後，又以前任駐大使本多熊太郎爲駐華首任大使，可見日本對我國地位的重視。阿部大使已功成身退了，我希望本多熊大使今後，必能與我政府密切合作，奠定中日共存共榮的親善關係。

※

我前曾在此說過本港一切都是方便有錢人，現報載米行賣價居然敢高過政府定價而未受干涉，零售米商，則動不動有罰危險，這似於又做了我說話的註脚。我又說過「都是中國人自己不爭氣」，賣西人糧食的麵包商人，對於麵包價格所加，不過十之二三，未聞有人說過半個「不」字，而中國人的糧食法定價格比前賣價已加了兩倍，還不滿足，仍嘵嘵在辯。我一方是替有錢佬慶幸，一方是替窮苦的中國人悲哀！

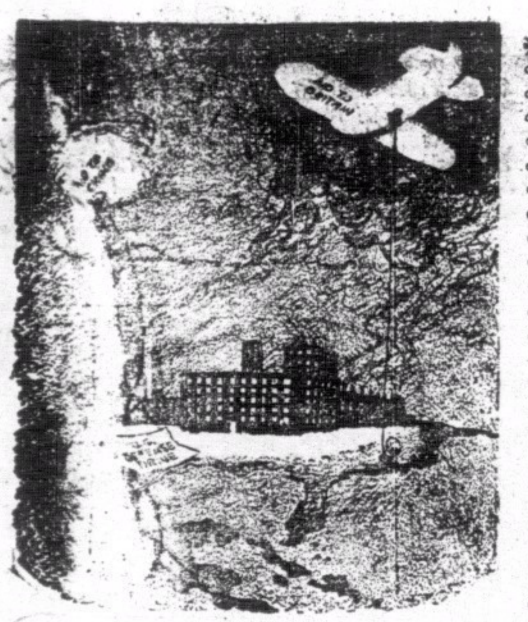

咒詛

咒詛是窮無聊者之所爲，於無可奈何時，姑爲之以洩忿耳。使其有可告訴，有可奈何，則強者訴之以武力，弱者訴之以情理，而不必出之以咒詛；惟其力不能逞，理不能直，忿怨恨之氣，積不能伸，無可奈何，祗有出之以咒詛一途。咒詛，趣事也；一二人之咒詛，何足以損他人之毫末，而在此科學昌明時代，亦未見其可通於神明，又何苦作此無益之舉！然[illegible]而世有自[illegible]之人，向其殺身[illegible]同於竊[illegible]……[illegible]之技已可見矣。

抗戰份子，對於國府諸賢，徒已極[illegible]之能事，[illegible]

近更神口咒詛，連篇累牘，若村嫗之罵街，使乞兒而可以咒死皇帝，則古今當無人肯爲君相官吏，而作法官者，更有被老監犯咒死之虞，豈非滑天下之大稽，而貽識者以嗤笑乎？

人自有其不死者在，彼咒人者，即日咒夜咒而不死者仍驕不死，抑更歷千萬年，而不朽之偉烈，仍長存於天壤間；彼咒詛者，其奈之何？

[illegible]人者，往往反以自[illegible]我分子，[illegible]者不可[illegible]使咒詛[illegible]果有[illegible]，則抗戰份子當先食其報，又安能咒詛他人。[illegible]

偵探小說　羽毛扇（三集）（十）

杜鵑

唐探長看畢，知道他的用意所在，乃斥著那個人說：「你們的膽子眞大，這些字你是從那裏弄來的！」

「請你把你的私章蓋下去再說！」那個漢子從容胆定地說。

「無論如何都不行！」唐探長怒目對那漢子。

「可是現在不由你不從，因爲你的性命握在我的手上。」

「寧願你將我槍殺！」唐探長堅決地說。

「你捨得你的葉小姐嗎？」那個人帶笑地說。

「捨得不捨得，關你什麼事？」聲音是憤怒的。

「雖然與我沒有關；但是與你蓋章不蓋章有關。你蓋不蓋，請你看看我的利害！」說著把手槍向著唐探長的心房，說話是嚴厲的。

唐探長給他這樣一威嚇，一時說不出話來。把頭低下。他想了一想才說：

「你要我蓋印，請你先把我解綁；不然，我怎麼能够替你蓋下去呢？」

「你的章在那兒？」槍仍然向住他的心房。

「在……這……」支吾地說：「不，不，在偵緝部！」他欲瞞住他。

「請你說眞一點！」漢子叱著說。

「眞的在部子裏！」唐探長說。

「胡說，我在你偵緝室找了半天都找不著，我斷定必不是在那方部子裏的，快說！」更把槍口向近一些。

「那你一定是沒有找眞，現在我跟你一塊兒去！」唐探長當他象孩子般戲弄著他說。

「好的！」那漢子點點頭說：「但是我先要搜搜你的身上有沒有再說。」

說完便伸手向唐探長的衣袋中搜去，唐探長這時欲動而不能動，祗得任他恣意搜索，把他囊中的東西所有都搜了出來，最後他那個私章，也給他搜到了。那漢子嘻嘻地笑著說：「堂堂一個偵探長也撒謊的嗎？」說着便拿了私章出來，從容地蓋在那張手令上，然後將那些物件一一給他放返袋中去，最後又向他說道：

「謝謝你，請你在這休息，我馬上替你請你的葉小姐來！」

石友三之死

金戈

最近渝訊傳來，謂馮玉祥部下愛將石友三，於四日爲蔣介石下令衞立煌將其槍決，其所犯之罪狀如下：一，利用機會，擴張部隊，任意以逞其私圖；雖然中央以寬大爲懷，宥其旣往，[illegible]以專閫，使其[illegible]可南北，[illegible]故，[illegible]於作戰命令陽奉陰違，亦所謂違[illegible]多不遂行」云云。石友三竟因此而致命者耶？吾人實有疑於其間者：「雖云石氏之生死，與吾人無關，但仍有一論之必要。」按石氏所處之地盤，適當共產軍第八路軍之防地，律於第八路軍過去之排除異己手段，則石氏之死，自有其未盡如渝方所宣佈者；衞立煌云云，衞氏與第八路軍首領朱德，分任所謂某戰區司令長官，衞爲正，朱爲副，而更或爲衞氏寄人任殺石氏之兇手。其實意料中，石氏必先爲朱德所暗殺，然後才告之於渝方，所謂先斬後奏是。渝方與朱德既成，爲顧全共黨諸[illegible]得不如此做作，不於是煌煌罪狀之下，國人所知石氏之所以死者是因此，其然耶？其不然耶？[illegible]如此，則石氏過去之功罪，姑不置論，但不死於陣場，不死於國法，而偏死於共黨殺戮之下，當亦雖瞑目矣。

不然，所謂「利用機會，擴張部隊，作戰命令陽奉陰違！」觀「天水行營報告書」，共產軍團盡犯此數大罪狀，何曾見有渝方執共黨中人治之以法？而獨及於石氏，此亦不合邏輯者。而且，石氏爲馮玉祥愛將也，今馮氏在抗戰陣容裏，亦屬頭目之一，內的，歸一氣，則石氏縱有犯法，亦可能藉馮氏一言而赦免者，觀夫放棄廣州，放棄武漢等負責人，不治罪而反升官，彼此相較，石氏實不應一死者；然石氏竟死矣，而知共產黨謀實[illegible]氏於死，可[illegible]石之下令[illegible]可作爲狗烹的良[illegible]，狡兔死，走狗烹之實例；此又可時一鑒隨[illegible]氏作盲目抗戰行爲者應有所儆。

然而悟矣，雖然，如石氏者，一死固無所惋惜者，在和平運動如火如荼之今日，仍不率部來歸，作和平運動橫往，今還殺身之禍，亦個人之不觀錯誤所致矣，於人何尤？不過一瞥目前尚追隨蔣氏盲目抗戰之物，領對石氏今日之如此收場，則應痛自反省，悟妄戰可以殺身，行和平則可救大衆；其仍有執迷不悟者，則吾人不能爲其他日一如今日石氏收場哀矣。

※　※　※

西江之歌

李漢八

從天邊放下一條白練
早在遠古恆年
陳舊的歲月
有如高空藍天
誰人也不能道出
江河流過第一個浪頭
是歷史上那個時候

★

從八桂的高源流出
趁著星晨綴的子夜
呼喚鷄籠洲漁火的殘渡
接著互問一句平安
抖落滿身霜寒
正是黎明時候
又依迴於　羊峽的裙腳

★

奔放的金濤
閃爍於廣瀾底河面

★

蜿蜒伸展過平原
對著山作最後的低徊
高明燈塔正惺　著半隻眼睛
微笑地
合和了一曲
有如少婦惜別於樓頭
永遠守望在迷幕中
但前途路正
江河又湧起一個浪

★

太陽爲大地佈景
遠近皆浴著日色
阿[illegible]光[illegible]
[illegible]一點[illegible]
雖然是遠古恆年
唉
那些迷人的往事

★

當大地春回
好景立即過去
童年夢影似的
而今徒然戀著
江流再湧一個浪
浪花有如點點淚水
背負著歷史的創痕
對礁石訴說一兩聲苦
遠望西樵山頭
躋空正掠過一片雲

★

山寺鐘聲
警惕著生命的意義
浪潮沸騰的聲響
向石巖
沙灘
田野……
從此湍急波流
白帆航在江心

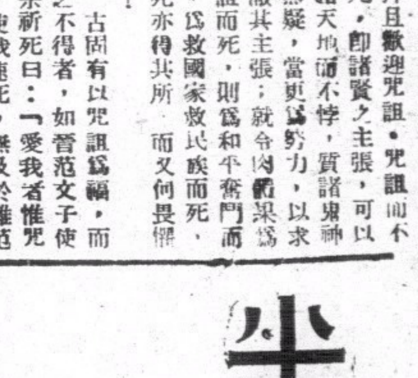

半週文藝

第伍拾叁期

君子之會

——香港速寫之一——

路汀

一幢矗立在繁盛底市街的大厦第四層的一個房間裏，聚著了一堆人。

君子P，是一個十足名士氣的人物。

老頭H下巴留著一撮山羊似的黑鬚。

青年N是一個戲劇家，文藝家，國際評論家。

畫師P他象一個走江湖的賣卜者。

老倌S小白臉。

老倌M。

校長C，

大家團團地圍坐在一張圓桌子上，等一會兒便要開會了；於是校長C站了起來，因爲他是主席，於是他便有權利挺起了肚皮，擺著腦袋，兩條臂膀象風車似的擺動著。

「今天……各位……文化人……哈哈……戲劇……抗戰的……」他嚕嚕叨叨的繼續了半個鐘頭以上的開會理由之後，於是他坐下來了，氣喘喘的，面紅紅的，他說得太吃力了；可是他還是很得意！人們從他臉的上的光彩，可以知道他的內心是「不勝其快慰之至的。」

「翁……翁(口旁)……」人們大概聽不懂他說的是什麼，於是都交頭接耳地騷動了一陣。

君子L神氣十足地站起來了，他先睜大了眼睛，向各人似乎恨恨的掃射了一下，以壯聲威之後，他更用兩手分開桉著了桌面，聳高了兩肩，擺出了訓話的姿態，最後他開口說：

「各位注意：今夫說的是孩子劇，不要亂說其他！」他吞了一口痰之後，繼續著說：「……我以爲應多編古代英雄的劇本，使兒童學好；如張飛與曹操的故事……孩子們看了，自然歡喜張飛而憎恨曹操的……這就是兒童教育！……」

「君子L的說得不錯呀：張飛與曹操！」老頭H首先撚鬚和議。

「！……」畫師P校長C「！！張飛與曹操……」，老倌S老倌M一律贊成。

青年N大概還有意見，他造了一個好萊塢慣伶的姿態站起來了！

「君子L說的話是不錯的，可……是……」他的聲音有點顫得不自然。他的手插在西裝褲內的手，也索索地顫個不住；好容易努力的自己鎭壓了一下之後，他繼續在說話了：

「可是，還有點不甚妥當，比方這個孩子看見岳飛和曹操打仗，於是覺得岳飛和曹操打得有趣；這一來岳飛與曹操打仗的事情……」

「胡說；你說什麼？」君子L圓睜怪眼大喝一聲，模樣確有點象張飛而不象君子了。

青年N給他這一喝，馬上便住了口，其他各人面面相覷。

「什麼岳飛和曹操打仗？連三國演義也沒有看過，學人來說什麼？」

「對對對不不起！請請原諒諒……」青年N口吃地足恭地紅著了臉向君子L道歉，乘機便坐下。

各人面面相覷，皆無異議，於是君子L之提案便成立，大家吃西餅……散會。

易木姑娘

「抗戰」作家羣像

嬰玲

是下午一時半，還差半個鐘頭，會快要開了，大禮堂上，坐著立著，徘徊著許多個長袍子的，短衣長裙的，西裝的，學生裝的，一個個交談著，說笑著。

易木姑娘從外面進來了，她穿了一件熨得筆直的嗶嘰長袍，一把長長的秀髮散披在兩肩上；足下的一雙深黃色皮鞋的跟，看去總有二寸多高，她意識地提高了足尖，煞有介事的踏著了華爾街貴婦型的步伐，「的，的，的，的」的聲響，很清脆的一下一下的從她的鞋跟與地板之間發出。因爲身體的移動，散漫地躺在她兩個肩膊上的秀髮，就乖巧地一跳一跳地運動了起來！她擺出了一副女皇一樣驕傲的臉孔，睜大了眼睛，一直望著自己的鼻尖，有時更望著天花板；兩個鼻孔，作一個斜角形樣朝著天，嘴唇合得緊緊的差不多沒有了縫。

「這是易木姑娘！」一個學生模樣的指點著說。

她一進來，把一顆腦袋略事很勉強地向幾個認得的人點了一下，又回復了先前的姿態。

「易姑娘爲什麼這時候才到？」留著山羊鬍子的H先生問。

「你們還沒有開會啊！」他冷冷地答了一句，略事休息作勢後，於是繼續說：

「我忙得很，差不多整天都沒有空，今夫本來打算不來的，但又放心不下，所以結果又來了！」她說到這裏，舉起手腕，露出了一個長方形的小巧精緻的小時計看了一下，又說：「我希望你們早點開會，爽爽快快的把問題快點討論明白了，我不高興拖泥帶水的把有用的時間白花了！」

「S先生近來可好嗎？」留著山羊鬍子的H先生微笑著問。

「最近接到他從劍橋寄來的一封信說：近來的工作眞忙得要命，山間快要到文學院裏去授課，下課回來又要接見一批外國的記者和一些愛好中國文藝的中外青年，晚間又忙著編講義寫文章，客廳上還常常坐滿了一大堆索稿的人，Times報的編輯，King雜誌的社長……死賴硬賴地不肯走……，」她愈說愈高興地。

「易姑娘！我的稿子收到了沒有？」一個青年走近來向她問。

「唔！」她先討厭地瞧了這青年一眼，然後慢吞吞的說：「收到了不過這篇東西寫得太壞，所以我不打算把它發表；……我希望你們一班年青的人，不要把創作看得太容易，文藝本來就不容易研究的，我以爲你們不祗你一個，最好還是多讀點書，暫時的少用筆桿才是辦法！」他的神氣，象煞一個中學的訓育主任。

「不錯，我們的作品誠然是爲得非常的幼稚語言的陳也異常的不够，你教我們多讀點書的意見是非常好的！不過許多名家的創品如高爾基，巴爾扎克，普式庚，魯迅…各家的我都讀遍了，單是你易姑娘的作品我還沒有讀過吧了！最好請你隨便介紹兩本你的作品給我拜讀拜讀，好不好？」這青年扮著鬼臉說。

「我自己也記不得許多了，請你自己跑到書局裏看看吧！」她的臉微微的有點紅，可是她的態度，還是相當地矜持的。

「對了，到書局裏看看，不過，什麼書局我也曾經跑過了，什麼厚，薄薄的，洋裝的，線裝的，布面的，不切邊的，都看過了，也看不到一本你的作品；初時我還不放心，後來再向許多個書局裏討了許多本圖書目錄，從頭至尾的一本本的看過了，結果也沒有見過你的作品。但是我還沒有灰心，我曾經跑到圖書館裏，找到了那兒積存了數年的各家報紙，想從這許多報紙的副刊裏，找到一篇你的創作來拜讀，然而結果我還是失望了！易姑娘，我看你眞個是惜墨如金了，爲了使我們一班文藝青年有所遵循，我希望你在最近能够寫一篇作品，登載在你所主編的報紙裏來給我們作一個示範之類，你覺得怎麼樣呢？」

「我沒有空！」她的臉紅得象飲醉了酒，高聲地回絕了這青年，便匆匆地跑開。幾個距離他不遠的青年哈哈地笑了，有些作著鬼臉。

不久，開會了，主席是留著山羊鬍子的H先生，他正宣佈著開會理由，驀地裏易姑娘站起來了，頓時全場的眼光都一齊集中地注視著她，可是她並沒有半點忸怩，她不慌不忙地三步一扭地走近了主席台前，彎著了腰，向著H先生的耳朵，向H先生翁翁(口旁)的說了些不知什麼話，於是H先生微笑地點了一下頭，突然停止了說話；易姑娘便神氣十足地挺起了胸脯面對著羣衆，畢竟是H先生開口了：

「各位同志，這位是易木姑娘，是某報文藝版的編輯，她有很寶貴的意見準備向大家提供，因爲她很忙，等不及了，所以現在先請她演講！」H先生一說完，跟著是一陣瘋狂似的掌聲和幾個青年的幾聲怪叫，卒於易木姑娘又開口了：

「各位年青的朋友，今天我本來沒有空，但因爲不願意辜負了你們的熱情，和主席的幾番鄭重的邀請，所以就決定放棄了今天的一部分工作來參加你們的集會；……我以爲青年要多讀書，必急於寫作，最近我收到許多文稿……大半是不通的：……所以要多讀書……現在我得先走了！」她說完，就走了，於是一陣哈哈的笑聲把她送出門外！

「狂妄的爛貨，本身又沒有作品……又唔去死！」一個青年憤怒地大聲在喊著。

評『國藝』十月號

第二卷，第四期　中國文藝協會版

娜馬

這是中國文藝協會出版的一本文藝綜合月刊，厚厚的一鉅冊，內容收集的文章相當豐富，計有：名家遺稿天鐸報創刊詞（作者洪佛矢）地學簡明，（作者汪志　）詩緒，蜀遊集（作者陳衍）輯雅（作者朱繼魚）等篇，都有一讀的價值。

値得推薦的是翟君聖的「文學與社會」，這是一篇立論異常正確的文藝理論，內容關於文學與社會的諸關係有很清楚的說明。

俞曲園先生年譜，陳可園先生年譜，國學用書類述補遺三稿，內容都頗充實，假如我們對我們自己寶貴的「文學遺產」不至憎惡的話，那麼，以上三稿可以一看。

這裏所登的詩可不少，但多是吟風弄月的舊詩體，內容平淡不見有什麼新意。筆乘方面有三篇是值得介紹的：一，小山詞的風格與藝術，二，燕都史蹟叢編，三，淸代同登錄，這三篇稿所搜集的素材都很精細，可取之就在這一點。

散文只得兩篇，一篇是「賭與我的女人們」這篇寫得很壞，在風格上簡直有點象雜文。其餘一篇是「靈魂的毀滅」，在技巧上似乎比上一篇較勝；但仍不能算是一篇好的文章。

一篇最値得推薦的作品「夜的哀訴」，這是一篇短篇創作，是忠實反映「抗戰」現實之醜惡的好文章；題材很富現實性，作者所採用的表現手法[illegible]差，[illegible]是全書中唯一的一篇「和平文藝」創作。

譯稿大概是全書中最精采的一部分了，如柳若譯的江戶川亂步作的「神秘的椅子」，鳳介譯的「佐山莫太郎」作的「帶刺的玫瑰」，楊叔美譯淺原六郎的「惡夢」，都是値得一讀再讀的好文章。

戲劇，藝術之部作品並不算少，可是却找不到一篇系統的理論或批評，自然更沒有創作，這一點未免太令人失望！雖然，翁文泰日記，中國戲劇史料評輯，「文徵明」先生事蹟考，「黃大癡年譜」三篇，都具有很豐富的戲劇藝術材料，然而單止這樣斷不能教人滿意！

統括地說：這書大致都不錯，尤其對文學遺產之研究更見工夫，可是缺點却有三點：

（一）創作太少，

（二）和平文藝的理論與創作更少；

（三）沒有把有用的民族遺產好好地提出來應用，而且毫無條件地搬出來。

如何克復這些缺憾而加強今後和平文藝運動的工作？我想這是値得大家時刻記著的罷！

第一三八期

美國盛行的一種運動　投擲鐵蹄

推鉛球和擲鐵餅的運動，我們很多是看過了，在學校和各種運動會上，也多定這種投擲鉛球鐵餅為比賽的項目。投擲鐵蹄，這是美國現時盛行的一種運動，投擲鐵蹄的遊戲，這是由於投擲鐵環變化得來，投擲鐵環，在若干年前，是英國鄉村中一種時髦運動，據專家的意見，大約在若干年前，愛好投擲鐵環運動的人，他們到郊外旅行，忘記了攜帶鐵環，便把穿著的鞋脫了，作為投擲的遊戲，進而使用鐵馬蹄，這是投擲鐵馬蹄的起源。現時美國愛好投擲鐵蹄的人，據估計的數目，在四百萬人以上，并且這數目還不停的增加中。所投擲的鐵蹄，重量為二磅半，長七英寸，闊七英寸半的蹄形物。投擲鐵蹄遊戲的方法，是將鐵蹄投擲于外擊打四十英尺遠的一鐵桿，這鐵桿的直徑為一英寸，插于地上，路傍斜相對著，投擲的方向，鐵桿露出地上的長度為一英尺。當投擲時，如鐵蹄擊正鐵桿，便發出響聲。據鐵蹄投擲研究會的主席保隆氏的意見，這種運動，雖然是簡單，但有很深的興趣存在，假如是使鐵蹄的口擊中和向正鐵桿，這是一種不容易實現和極有興味的運動，拋擲鐵蹄，這俱有投擲鉛球鐵餅的效力，使身體各部得有健康的發展，投擲鐵蹄使身體各部同有運動的機會，并且擊中鐵桿，這還要應用腦力，和需要忍耐性，投擲鐵蹄已較高爾夫球，網球為有益身心的運動云。（陰）

聰明活潑的小孩多誕生在春天　和父母的職業也有關係

小孩子的性情和品質，是受著父母先天性的遺傳，很多人是相信這種理論，醫學上更不少關于這種理論作事實的證明。患梅毒的父母，所生的兒子，也有梅毒病；父母是黑眼睛的，所生兒子，也是黑眼睛的；其他身體高大的父母，所生的兒子，長成了也多像父母們的高大。

在數十年前，心理學家曾經做了幾種測驗，發現了春天誕生的孩子，多數是聰明活潑，這種理論，很多人是對于懷疑，但也有人說它是事實。美國教授高愛夫的意見，他以為聰明活潑的小孩，和父母的職業關係，較為重要。春天所生的小孩，較夏季秋季為聰慧，這是在春季誕生的小孩，數目較夏季秋季為多，并且奇怪的是有高尚職業的父母，和經濟收入較富裕的家庭，平均在春季生產的小孩數目，也較夏秋各季為多。經濟能力富裕的家庭，所生的兒子較為聰慧的原因，這是因有充裕的經濟力，父母們的生活，較為舒適，精神上也較為快慰，用不著天天愁著柴米貴的事情，并且有高尚職業的父母，他們的智力，平均也是高超于庸人之上。依照遺傳上的定律，有高深智力的父母，所生的小孩，也較為聰慧無疑。

高愛夫為研求他的假設，是否事實，他曾經調查小孩的出生數目，結果是以春季出生的數目為最多。他又調查醫生和產婦的意見，以那一季節生產最為適宜，并附答理由。據調查所得，各人的意見，是以三月至六月四個月中的天氣是最為適宜，小孩受冷的機會較少，調理，也較為容易，因氣候的溫暖，不寒不熱，產婦生產時，施用手續也較為便利云。（陽）

十三在美國

歐洲迷信的人們說十三這個數目是不吉利的。可是美國却有著不少事物是用這個數目的。像金幣上面的鷹，頭上有著十三顆的星，牠的每隻翼上都有十三根的羽毛。那和平標章橄欖枝上面有著十三塊的葉子，和十三枝的箭。美國的國璽上面刻著一個沒完成的金字塔，上面有著十三個階級。而下院的徽章，有畫上一束十三根的黑檀木。當美國最初獨立的時候，只得十三州，因之簽獨立宣言書的各州代表也只得十三人。至于美國最初的國旗，為十三條紅白兩色交互的條紋，上面有著十三顆星。這在歐洲人看起來，一定認為是不可思議的。（指）

偵探小說　正當防衛（九）

探人譯

律師的名論

以上是被告人雷狄亞在法庭對陪審員所說的故事。她的生死，就握手在他們的手上。

檢察官認這是荒誕而不可信的，並且是不可能的。但是我却深信被告的話句句都從心坎兒發出來，因此決心為她洗雪，就對陪審員說。

「侵害被告人的惡魔已經死了。他簡直是禽獸，不能叫他做人。他侵害羅倫衆的家庭還不滿足，却取羅倫衆的妻子，還以為不够；又不獨刼掠人家的妻子和兒童的母親，強行姦污，還追她向街頭賣笑，真是罪大惡極。」

「那惡魔的致死的原因，沒有一個眞確曉得。那些作證的人，都說得不明不白，並且人各異詞，沒有人知道詳實情是怎樣死的。」

「當警察到那出事地點的時候，被告人面部向下躺在行人道上，那死者的身體壓在她上面，對于這點，甚至公家的證人也已承認。她在這個地位，是不够從上面向死者放槍的。

「現在那惡魔已經死了，再不能够為害了。社會上從此少了一個作惡的人，這原是可喜的。只是被告在惡魔生前已受盡折磨，我們忍心在惡魔死後還對她科罪，叫她稱心如意嗎？」

「至被告所携帶的兇器，原是死者硬交給她叫她殺死丈夫和女兒把她整個家庭毀滅的。結果惡魔給自己的兇器殺死，可說是自作自受的罪孽。因此被告應無罪，由法庭給以無罪的宣告，實在是主持法律的人所應盡的義務呀。」

皆大歡喜

陪審員們最後退庭協議本案的判決。那法庭上的旁聽羣衆靜悄悄地鵠候宣判，同時紛紛揣測，都充滿了一種不安的心情。幾點鐘後，好容易陪審員們重進法庭，由陪審長宣判被告人雷狄亞無罪，登時法庭上的人們皆大歡喜，那種聲音，就像雷霆的發動似的。

（已完）

你的兒女會成器嗎？——心理學家對於遺傳的答案

有許多關於遺傳的問題，是我們在最關心的。例如「你們的兒子傳得和你們同樣的聰明嗎？」「和你們一樣的人格嗎？」「為什麼家中會有不肖的子弟？」「收容不明先祖人格的孤兒有危險嗎？」「制度生育可以改良種族嗎？」

數千年來，天下間的父母都關切地探討這個問題，以前許多學者有種種的答案，但直至最近，才有一個滿意的解答。

一九〇〇年，奧國僧徒曼杜爾氏種豈類而寫成一篇遺傳論理，這是遺傳學的基礎。但人類的遺傳并不如豈類的簡單，這是顯然的，因為人類遺傳有許多其他主要原素，而科學不能預料其結果。

又有一部科學家，主張從兒童的父母行為方面去研究，例如葛達氏，他把一個紐絲倫的懶惰流氓「昃其」的後人來研究，發現其後人有一二〇〇個職業乞丐，四四〇個有種種重病的人，五十個妓婦，六十個盜賊，七個殺人犯，五十三個其他種罪犯，幸而其中三百個是早歲夭折的。

有一派「行為主義者」底領袖華特生，以為「昃其」的後人在這樣的家庭中，和壞的父母所養育，所以行為是壞；如果把他們放在好的父母和家庭養教，必定得到好的結果，屈臣並且誇張說他可以令一個兒童變好或變壞，隨意所欲，完全不受其親生父母遺傳的影響。

美國埃奧華大學的斯基爾斯博士研究一四七個兒童，却是在出生後六個月內移放在寄家庭養育了一年至五年的，奇異得很，這一班改變環境的兒童的智力頗高，智力單位平均是一一五．三，而他們的親生父母却只有八三．八，斯基爾斯博士還然認為，這一批兒童將來還要試驗，然而他已經很快慰地宣佈以前的所有[illegible]是完全無根據的。

肥蘭杜大學的斯匿格博士，也有同樣的結論。他把三一二個下層社會的嬰兒，放在有較深教育的家庭中教養，其後把這羣兒童的智力或他們親生父母的智力比較，也是這羣兒童的智力單位較其父母為高。斯匿格博士說：「一次於平常的母親所生的兒女，愚笨的數目比諸平常的母親所生的為略多，但大部份却和普通一般兒童的智力相等。」換句話說，就是以母親的智力作為推潤其兒女的智力，共價值甚微。

但文尼蘇達大學的李希女士實驗的結果，却認為「環境對於智力所能改變者甚微，但人格一點，環境影響的力量比諸遺傳來得更大。」

由此我們可得一結論，便是對於一個兒童的短處不必以「他們是生成這樣」去代為解釋，一個好亂成性，不合社會的兒童，只是環境的產品。

但我們不可忘記人類對於環境的反應不一定是正面的，因此高貴的家庭會生不肖的兒子，市井之間也有大用之材。

兒童心理學和人格研究專家還未能够找出一條公式，可以肯定什麼環境做成什麼人格，所以可以說遺傳對於人格的組織也有他局部的力量。

但從種種實驗的結果，我們可以說兒童犯罪或成[illegible]，受環境影響多，而受[illegible]影響少；如果要領育一個[illegible]兒，要多注意他的將來的生命，而少回顧他過去生命，對于這領育的孤兒的期望之般，實可以無殊於親生的兒女。

雖然科學家也許將來永遠不能够斷定我們的「頭腦」是從那方面得來的，但依據斯基爾斯博士和斯匿格女士的實驗，我們可以肯定說：縱使那羣孤兒不能從環境而獲得「頭腦」，最低限度已經獲得類似「頭腦」的東西。

有效的科學將來也許能够，貢獻有效的方法去改良遺傳，但我們不能說愚蠢與犯罪是單純由於人類的血統。（金人）

世界異聞

美國現正計劃建造一巨型飛機，機體的巨大，據說像足球場那麼大，像兩層建築物那麼高。

※　※　※　※

美國蒙大拿州有個牧童騎著一隻公牛到紐約去，計程三千英里，現已到達，計在路上共費去三年的時間。

※　※　※　※

現在英國對于射擊人家飼養的白鴿，其處罰比較平時嚴厲，計罰款增至二鎊，還加上鴿的價值百鎊，或三個月的監禁，或一併科罰。

※　※　※　※

據英國專家的估計，英國只要每五家做田或農村的主婦有一個人能够好好地養得一隻豬，那末，就可多得五十萬頭豬的肉供人們食用了。（指）

你的胃

——陽——

是最精良的分拆機，磨壓機

在一八二二年時，一個印度人曾經給人射穿了腹部，傷了腹內胃部的外皮，醫生威廉比蒙特，他不把傷了的胃皮和腹部外皮相縫合，却把胃皮和腹部外皮相縫接，醫治好了，胃部仍有一小隙和外間空氣相通，但奇怪的這人仍能一樣的生存，這是一個胃部生理的特異常識。

據近代醫學上解剖研究的結果，知到人胃的形狀如一小囊，它是分作兩部，食物由食道送下，存貯于胃的上部，再而轉入下部的幽室，食物存貯在胃的上部時，和胃囊的消化液相混和，幽室的作用，是將食物磨壓消化。胃是一架最精良的分拆機和磨壓機，它可把食進的複雜食物，磨壓分成很細少的分子，由血液的吸收，而滋養身體。

通常食物經細嚼後，由食道輸送入胃裏，神秘的胃便分泌出一種消化素的液體，幫助胃壁磨壓消化的工作，把複雜組織的食物，分拆為簡單的原素，營養身體。食物在胃中消化所需的時間，是沒有一定，這要看食物的種類是否堅實，進食時食物的溫度如何，和嘴嚼是否完善。普通炭水化物是較易消化，其次是蛋白質，再其次是脂肪，脂肪不獨是較難于消化，並且它的存在，也足以延遲蛋白質與炭水化物的消化時間。溫暖的食品，這又較冷凍的消化為快，故在夏天，也以進食溫暖的食物為適宜。劇烈的運動，這會阻遲胃裏的消化作用，但溫和的筋肉運動，這又會增加胃裏的消化作用。故食後，緩緩步行，這是最適宜衞生之道，胃空時這又較飽食時的消化速度為快，普通的食物，消化所需的時間，是二至七小時，但假如進食時是狼吞虎嚥一般，沒有細細的咀嚼，則食物消化的時間，有長至二十四小時以上。

不要狼吞虎嚥，使它的工作過勞

你的胃，是世界上最精良的分拆機，磨壓機，你得要好好的保護它，進食時，先用牙齒細細咀嚼所食的食物，不要狼吞虎嚥般的吞下，使它的工作過勞，患胃病是最苦的，有錢也不能嘗試世間的珍味，這又得要記著。

★　★　★

鋼盔的效能

＝述＝

現在世界軍隊所戴的鋼盔，型式和構造上，雖然有點異同，但它的用途是一致的。最主要的就是保護著每個戰士的頭部。它的對像是防禦步槍彈的射擊。然而在效用上，仍然未得到絕對的安全，根據一般軍器專家的統計，自從世界軍隊採用鋼盔以後，戰場上的傷者，頭部受創的數目，從百分之三三減到百分之一五。在歐戰的初期，由於頭部負傷而成為殘廢的，大半因炮彈破片，或榴彈的彈子而受傷害是減少了。不過現在的新兵器比較以前更為犀利，轟炸機的威力和爆裂彈撒傷彈之傷害，很難規避，並且許多新式的機關槍彈，還有貫穿鋼甲的能力。鋼盔因為要戴在頭上，不能過重，自然鋼片不能太厚，子彈能够貫穿盔部，當然危害的地方也多了。但是鋼盔所採的對像，只是步兵槍的子彈，不是什麼彈都可以抵禦的。

鋼盔的形狀，各國製造，各有各的不同，大約有甲乙丙三種，經過戰事的經驗，現在多數採用深護的盔型，不單是要保護頭部，連頸部耳部都加以遮蔽，因為在戰場上，子彈和碎片，不一定向頭部飛來，所以能够深護多一點，自然傷害的程度會隨之減少。至於構造上，因為煉鋼的技術進步，鋼盔的重量可以減輕，但因為每個人的頭部有大小，一隊軍隊裏面，也分造大小幾種，如果仍不適合，還可以在盔裏的構造加以厚薄的裝置，便可解決這些問題了。

糖的炭質

我們每天吃的甜蜜蜜的白糖，依化學原理來說，裏面是含有很多的炭質，這句話表面上看來有些怪誕不經，但事實上是千眞萬確的，一點沒有哄人的；糖裏確實是含有炭質的，不信，我們可以把裏面的炭質想法拿出來。

我們可從廚房裏拿一茶匙調味用的白糖來，放在香烟罐或是別種馬口鐵罐裏，然後用鐵鉗鉗著，放在酒精燈的火焰上，或火爐上，加力的燒，燒的時候那白糖逐漸溶去，化做棕色的液體，最後就燒成一種黑色的固體，這種黑色的物質，放在舌上也嘗不出什麼味兒來，而且放在火裏，也會自己發光而燃燒的。這是什麼東西？就是我們說糖中的炭質。

事實是最雄辯，如果我們做了上面的小試驗，我們就能親手從甜蜜蜜的糖裏面，提出烏黑的炭來，我們就可以放心相信，糖裏面是確實含有炭質的不過糖裏面的炭，因為變了樣兒，所以我們就不能認識它是糖。（緯）

美泰電版公司

製電版有美泰價錢平起貨快銅鋅版樣或繪圖設計 中六十三號 電話：二五六一二

國際社編輯編譯

國際週報

第廿七期要目

緊張的越南形勢（圖解）
事變外交之轉換……丸山政男
英國的命運
最近英國的外交活動……陳正之
戰爭威脅下的美國
美國兩洋政策的離點……徐正雄
蘇聯石油輸德的限度
三個獨裁者（長篇連載）（五）……藤森成吉
地圖．其他

新生命社發行

香港德輔道中 上海公共租界登記證字四九八
中華郵政特准掛號認為第一類新聞紙類
中華民國二十九年六月五日出版
每冊實售國幣一角五分

更生週刊

第六卷第十期目錄

評壇　為全國災民請命……左亮
歐戰劇變後告漁抗戰論者……公成
專論　德法休戰協定……景亮
日本對英對蘇的兩面外交……田幸譯
譯論　托羅斯基論斯丹林……方復生
每週文選　蔣介石的磁鐵戰……汪精衛
全面和平與全面崩潰……傅式說
雜俎　混濁不清的頭腦（續）……勉旃譯
週史料

業已出版

每冊國幣一角

總經售處

上海北河南路五十九號中華日報館
上海三馬路四號三通三一書局

新世紀　半月刊

是一本研究國際政治經濟問題唯一的刊物
是一本內容紀載豐富言論公正的名貴雜誌

新到第二卷・第五期

論壇　國府還都以後／國際間的醞釀／日本的經濟現狀
專載　大公報的和平條件
論中國農村經濟……張祖璋
日法遠東關係的認識……陶希萬
中東鐵路之今昔……汪維明
譯著　經濟統制下的日本農業……東畑精一
北極地帶的戰爭……敦泰晤士報
不列顛門口的俄羅斯……
一九三九年上海商業動態……
史料　列寧外交秘史（續）
第六章「不是戰爭——也不是和平」

新到第二卷・第六期

論壇　中日的新局勢／美國對重慶的貸款／蘇芬戰事結束
專載　中國書籍流美
戰時的國民心理……力
和平建國運動之理論體系……
譯著　中國農村經濟問題……
日本政治之再建……馬場恆吾
美國意欲組織反共陣綫……密勒氏評論報
永久和平的基礎……
共產黨徒上了救生艇……
史料　列寧外交秘史（續）
第六章「不是戰爭——也不是和平」二

每期售價一律港幣五仙　本報營業部代售

美泰電版公司

製電版　有美泰　價錢平　起貨快　銅鋅版　樣或繪圖設計　代　千諾道中六十三號　電話五六一二二

本報歡迎直接定閱

請撥電話　二五六一二